# EL DIARIO PALENTINO

EL DIA DE PALENCIA

Fundado en 1882 y 1890

N.º REFUNDIDO 5.457

TELEFONOS 1526 IMPRENTA 1353 REDACCIÓN 2006 ADMINISTRACIÓN

Depósito Legal P—2—1958

(Franqueo concertado)

DIRECCIONES: DIRECCIÓN Y TALLERES: MAYOR, 147-151 APARTADO DE CORREOS, 17

JUEVES 23 OCTUBRE 1958

EDICION MADRUGADA 1'20 pts.


## El pleno del Consejo de Economía Nacional

### SE REUNIRA HOY

Madrid, 22. — El pleno del Consejo de Economía Nacional, que presidía el Ministro Sr. Gual Villalbí, se reunirá mañana y durante la sesión tomará posesión de su cargo de consejero nato el jefe del Alto Estado Mayor, capitán general del Ejército, don Agustín Muñoz Grandes.—Efe.

## Fuerte temblor de tierra

### Ha sido registrado en la región del Pacífico

Tokio, 22.—Un fuerte temblor de tierra ha sacudido la región del Océano Pacífico y también del Océano Indico, según noticias facilitadas por la Agencia «China Roja», que se hace eco del Departamento Meteorológico y Geofísico de Yakarta.

El temblor fué más fuerte en la región de Surabaya a Malang.—Efe.

## Solemne funeral en la Basílica de San Pedro por Pío XII

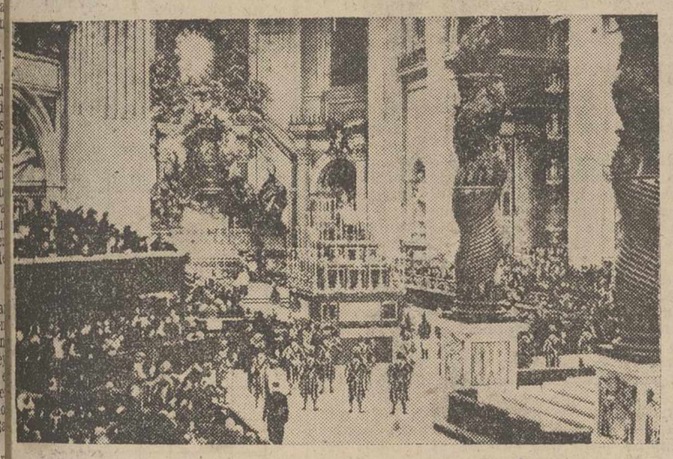

Ciudad del Vaticano.—Una vista de la nave central de la Basílica de San Pedro, durante el solemne funeral por el alma de Pío XII, en la mañana del domingo.—(Foto Cifra)

*Colaboradores de DIARIO - DIA*

## HA MUERTO "UN APODERADO"

**Por José María de Cossío**

**Ha muerto Joaquín Gómez de Velasco. Para los aficionados de hoy este nombre acaso sea desconocido y en ello está el mayor elogio que puede hacerse de su actividad taurina. Porque Joaquín Gómez de Velasco representaba un concepto ya caducado, de uno de los elementos de la fiesta de toros que es hoy más llamativo e influyente: el apoderado.**

**Gómez de Velasco lo fué, y no de cualquier torero sino nada menos que de Juan Belmonte durante todo el gran período de su gloriosa actuación en los ruedos. Los hermanos Herrera, tan fieles amigos del gran torero, son los que le aconsejan y guían en sus primeros pasos taurinos. Piensan sin duda pronto en que debe ser lo que llamamos «un taurino» quien se ocupe de la representación del diestro y designan para tal cargo a don Juan Manuel Rodríguez, apoderado en cierto modo profesional, como podía serlo Manuel Pineda, el que apoderó siempre a los Gallos y antes a Antonio Fuertes. Por desgracia, Juan Manuel Rodríguez muere muy pronto y Juan Belmonte piensa para tan delicado cargo en un amigo apenas conocido en el ambiente taurino, caballeroso y finamente educado, perteneciente a un mundo muy lejano de lo que Antonio Díaz Cañabate llama «el planeta de los toros», Joaquín Gómez de Velasco.**

**Cumple éste escrupulosamente su misión. Pero tan silenciosamente, con tal delicadeza y discreción, que para los más de los aficionados de entonces es tan sólo un nombre, y las pasiones que la actuación del diestro puedan despertar y los incidentes que pudieran sospecharse o adivinarse en la competencia inmortal con Joselito, no le encuentran nunca atravesado e interferido con ellos. Y no es que no pudiera suceder así, y acaso sucedió, sino que la consigna del apoderado era entonces la discreción y el silencio, mientras ahora entran en la propaganda del diestro todo género de habilidades, exigencias y reclamos hábilmente administrados por el apoderado.**

**Todo espectáculo tiene unos «entre bastidores» que para bien de él mismo deben ocultarse y disimularse. Todos sabemos de la existencia del apuntador y del traspunte en el teatro, pero el uno tiene su concha, y el otro sus telones y bastidores en el escenario, que impiden el que salgan a la vista del público y perturben y desluzcan la función poniéndose al alcance de los ojos de los espectadores. Sin ellos la representación saldría desajustada, los actores trabucarían muchas veces su papel, las entradas y salidas de escena no se harían con justeza. Ello prueba lo necesario de su existencia y lo justificado de su actuación, pero siempre confinada en la discreción y en el anónimo. Ni en esa larga serie de personas que aparecen al frente de las grandes películas figura el apuntador, que también le habrá, a pesar de figurar los ayudantes de dirección, el sastre, el peluquero, el electricista y no sé cuantos más participantes en la gloria que la película proporcione.**

**En aquella época, en la que había exigencias como ahora, el que exigía era el torero: hoy el que exige es el apoderado, y muchas veces cosas que al torero, según buen juicio, deben tenerle sin cuidado. La fuerza para estas exigencias la poseía exclusivamente el arte y la popularidad del diestro. Hoy es la fuerza y la popularidad de éste o el otro diestro que se refleja sobre los demás menos favorecidos y colocados en los carteles a contrapelo. No era infrecuente entonces que por amistad, por conveniencia incluso, forzara un diestro la composición de los carteles. Hoy lo hace el apoderado, y el diestro viene a ser como un rey constitucional, que reina pero no gobierna.**

**Al hacer estas consideraciones, que me sugiere el recuerdo silencioso de Joaquín Gómez de Velasco, está bien lejos de mi ánimo el atribuir responsabilidades al sistema. Honradamente creo que han cambiado estos modos como han cambiado todos los que a los toros se refieren. Será forzoso, no lo dudo, que las cosas acaezcan como acaecen. La interferencia de personas ajenas al ruedo, pero hábiles y versadas en los expedientes económicos de la fiesta, ha debido ser altamente beneficiosa para los toreros. Ganan lo que nunca soñaron ganar y ello es justo; pero convengamos en que nunca se ha manipulado tanto dinero en el espectáculo, ni nunca han sido posibles las combinaciones financieras a que hoy da lugar. Porque para los nostálgicos del tiempo pasado, hay que afirmar que jamás ha acudido tanta gente como hoy a la plaza, ni han estado las empresas en manos tan solventes, ya que antes, muchas veces, daban las corridas grupos de aficionados ayunos de toda preparación y no raramente de toda responsabilidad para tamaña empresa.**

**Pero el que encuentre explicable el cambio de que hablo, no quiere decir que no recuerde con nostalgia la época en que el apoderado era un aficionado modesto y poco amigo de publicidad, y creo que ese paradigma que daba a la fiesta un tono señoril y desinteresado, debiera ser imitado hoy, aunque por dentro anduvieran todas las procesiones que es forzoso que anden. Apenas si tan sólo los iniciados conocían los nombres de los apoderados de los grandes toreros. En el «Sol y Sombra» y en otras publicaciones taurinas, la única propaganda pagada a la empresa del periódico era una lista de los diestros con el nombre del apoderado y su domicilio, modestos nombres casi siempre desconocidos del gran público. Hoy la popularidad del apoderado es en muchos casos superior a la del torero, y sus andanzas, sus opiniones, sus descargos y declaraciones ocupan espacio menor, pero no menos leído de los aficionados, que la reseña de las corridas.**

**Y esto no es, a mi entender, causa de los vicios de que el torero adolece. Es sencillamente síntoma de cómo funciona hoy. Siempre un factor económico ha sido esencial en la fiesta, pero el concepto materialista de las corridas como el concepto materialista de la historia, ha sido preciso que venga no se qué Carlos Marx taurino a proclamarle como guía exclusiva de la fiesta.**

**Y esto es lo que ha venido a recordarme la muerte del silencioso, discreto y caballero Joaquín Gómez de Velasco en relación con la fiesta de los toros. Queda en lo más hondo de mi amistad lo que su muerte ha removido en mi de recuerdos de afición y de cordial e ininterrumpido afecto.**

Exclusivo para EL DIARIO PALENTINO-EL DIA DE PALENCIA

(Prohibida la reproducción)

## El tóxico de la televisión

**Wimbledon, 22.—Un muchacho entontecido por la televisión ha sido puesto a la disposición de las autoridades sanitarias por orden de un magistrado de este distrito de Londres. Tiene 16 años y ha contemplado todas las sesiones de televisión desde el pasado mes de febrero. Desde entonces se dedica a tomar tabletas contra el sueño, haraganeaba y era imposible hacerle tomar cualquier otra decisión que no fuera contemplar los programas de televisión.**

# HOMENAJE A FRANCO DE LAS MUTUALIDADES LABORALES

## *Mil quinientos productores aclamaron a S. E. en El Pardo*

### El Ministro de Trabajo hace entrega al Caudillo de la placa ofrendada por el Mutualismo español

Madrid, 22. — S. E. el Jefe del Estado ha recibido esta mañana en el Palacio de El Pardo, a los miembros de la Asamblea General de la Caja de Compensación de las Mutualidades Laborales, presidida por el Ministro de Trabajo señor Sanz Orrio y acompañados del subsecretario del Departamento y otras personalidades.

En uno de los patios del Palacio se hallaban congregados los productores en número de mil quinientos. El Caudillo, acompañado del Ministro y jerarquías, se asomó a uno de los balcones y fué ovacionado por todos los asistentes.

El Ministro de Trabajo hizo entrega de una placa a Su Excelencia y, seguidamente, pronunció un discurso el director de la Escuela de Ingenieros de Caminos, don Luis Martín de Vidales, quien habló en nombre de la clase empresaria, para proclamar la más ferviente adhesión al Movimiento Nacional, sabiamente inspirado por José Antonio y logrado a través de veinte años por el Caudillo. Destacó el extraordinario avance que la producción industrial ha obtenido en España, en medio de las más adversas circunstancias, y que fué posible gracias a la dirección del Generalísimo Franco y su política de paz. Puso de relieve la importancia del mutualismo laboral, basado en los más puros principios de justicia social y de amor al prójimo. Expresó su creencia de que las Mutualidades Laborales con sus fines de justicia social tan igualmente sentidos por empresarios y trabajadores, contribuye de manera extraordinaria al establecimiento de verdaderas corrientes de simpatía y comprensión mutua, que ayuda posteriormente al buen estudio conjunto de otros temas relacionados con la producción. Terminó reiterando la gratitud de cuantos integran el ciclo de producción al Caudillo de España, dando cuenta de la creación de la única medalla de oro de las Mutualidades Laborales para ofrecérsela en homenaje de profundo cariño, respeto y agradecimiento.

Habló a continuación el productor don Luis Ibáñez Tejido, en nombre de todos los trabajadores mutualistas, para expresar a Su Excelencia el cariño y la gratitud por todo cuanto ha hecho por los trabajadores y manifestar su fe y esperanza por cuanto ha de hacer todavía en bien de España y del trabajo y en bien de la justicia social. «El mutualismo laboral —dijo— es una de las realizaciones más grandes que en materia de justicia social y en beneficio del mundo del trabajo ha concebido Vuestra Excelencia. Obra formidable de la justicia social, la más hermosa de vuestro caudillaje y la que por ser la que más beneficios nos reporta y la más popular, representa para nosotros, los trabajadores, una deuda de gratitud».

Añadió que los mutualistas, a través de sus Juntas y organismos rectores, acordaron con clamorosa unanimidad rendir al Caudillo de España y Jefe de la Revolución Nacional este homenaje, que les sale del alma.

Expuso también la gratitud de los mutualistas hacia los mandos del Ministerio de Trabajo, que gozan de toda su confianza y que han realizado una gestión tan eficiente como honrada y recta.

Hizo una breve enumeración de los beneficios que el mutualismo reporta a los trabajadores mediante las prestaciones diversas y la creación de Universidades Laborales y destacó la presencia espiritual de la mujer trabajadora española en este homenaje, cuyo homenaje rogó al Caudillo que transmitiera a su esposa, espejo de las virtudes de la mujer española; la compañera perfecta que Dios os ha dado, la que compartió en vuestra vida arriesgada y heroica ilusiones y vigilias. La que sabemos que es para nosotros, constante intercesora y valedora».

El señor Ibáñez Tejido, añadió: «Y ahora, aunque sea oscurecer este acto con palabras de preocupación, tampoco puedo dejar de expresaros en representación de mujeres y hombres del trabajo, la inquietud de todos por la marcha de precios y salarios. Ya sabemos que ha ordenado se luche por todos los medios. Nada queremos que pueda repercutir en perjuicio de la economía nacional o de las empresas, pero sí que se haga todo lo humanamente posible para mejorar la suerte de los grupos sociales menos amparados. Conste que bajo vuestro caudillaje hemos aprendido vuestra lección de patriotismo y unidad. Que, cada vez con menos excepciones, la solidaridad y fraternidad entre obreros y empresarios es mayor.

Que sabemos que la prosperidad de las empresas es el mejor seguro y el más necesario para nuestro hogar. Por ello, señor, nada pedimos: simplemente traemos nuestra angustia a este acto mutualista con toda nuestra esperanza».

Reiteró la fe, el cariño, la gratitud y el respeto de los trabajadores mutualistas al Caudillo y terminó expresando el deseo general de que Dios conceda larga y feliz vida al Generalísimo, para que pueda contemplar los frutos de su labor y continuarlos muchos años, para bien de la justicia social y de la Patria libre y grande que está forjando.

El Caudillo contestó con unas vibrantes palabras, que acogieron los productores con vítores y aclamaciones.

Durante el acto acompañaron a Su Excelencia el intendente general de la casa civil y los ayudantes de campo de servicio.—Cifra.

# Chocan en el aire un avión inglés de pasajeros con un aparato italiano a reacción

**Londres, 22.—Un avión de pasajeros de La British European Airways, ha chocado en el aire, entre Londres y Nápoles, con un avión italiano a reacción. La visibilidad era mala donde se produjo el choque y no se tienen informes sobre el número de víctimas, pero se sabe que el avión comercial llevaba a bordo 26 pasajeros. El «Tubo-Jet» italiano llevaba una tripulación de cuatro o cinco hombres.**

**De fuente italiana se cree que ninguno de los 25 pasajeros y cinco tripulantes han sobrevivido a la catástrofe. Se cree que el piloto del avión italiano consiguió arrojarse en paracaídas.—Efe.**

**EL PILOTO SE SALVO LANZANDOSE CON PARACAIDAS**

Anzio (Italia), 22. — La anunciada colisión entre un transporte británico con 31 personas a bordo y un avión de caza, se produjo sobre la playa de Anzio, en medio de una espesa niebla. Ambos aviones cayeron al mar. Parece que no hay supervivientes del transporte. El piloto del caza italiano se salvó lanzándose con paracaídas.

En el avión británico viajaban 26 pasajeros y cinco tripulantes.—Efe.

**TRES PERIODISTAS INGLESES PERECIERON EN LA CATASTROFE**

Anzio (Italia), 22. — A causa de un choque entre un avión de caza italiano y un avión británico, éste perdió el ala izquierda y se precipitó contra el suelo. El capitán Giovani Saverelli, piloto del caza a reacción, se lanzó en paracaídas y resultó ileso.

Tres miembros de la Redacción del periódico londinense «Daily Sketch», que viajaban a bordo del avión siniestrado, han resultado muertos, anuncia en Londres dicho diario. Se trata de Patricia Watson, de 25 años; el fotógrafo Brian Fogerty, y el corresponsal Lee Benson. Una de las primeras personas que acudió al lugar del accidente fué un capellán italiano que dió la absolución a las víctimas que iban a bordo del «Viscount».—Efe.

## Visita a las instalaciones de energía nuclear en la Moncloa

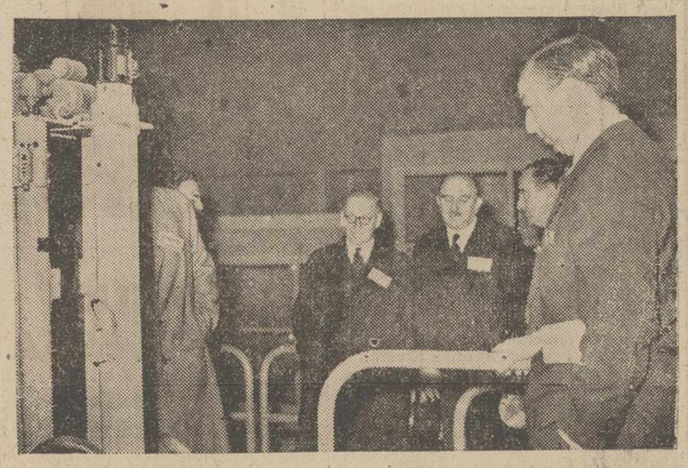

Madrid.—El Premio Nobel británico, Sir John Cockeroft, acompañado del director general de Energía Nuclear de España, Sr. Otero Navascués, durante su visita a las instalaciones de la Moncloa.—(Foto Cifra)

## OPINIONES

# Formosa puede ser otro Munich, ha dicho Bidault

## Truman acusa a Eisenhower de "haberse rendido en Corea"

### *Stevenson cree que los rusos no desean la guerra*

París, 22.—El ex-jefe del Gobierno francés, Georges Bidault, ha advertido a las grandes potencias que en torno a Formosa puede surgir un nuevo Munich.

«Veinte años después de Munich, tengo la impresión de que volvemos de nuevo a Munich», dijo, en el curso de una entrevista de Prensa.

Preguntado sobre la posibilidad de hallar una fórmula de compromiso, Bidault indicó que «siempre existe tal posibilidad. Pero —añadió— deben hacer sacrificios por ambas partes».—Efe.

**TRUMAN ACUSA A EISENHOWER**

New Castle (Pensilvania), 22. — El ex-presidente Truman ha acusado al presidente Eisenhower de «rendirse a los comunistas» en Corea, en 1952.

«Fué a Corea y se rindió», dijo Truman durante una alocución de campaña demócrata. «Y ahora, todos pagamos por ello».

Truman se refería al viaje que Eisenhower hizo a Ultramar en calidad de presidente electo en diciembre de 1952, que precedió al armisticio entre la ONU y Corea del Norte.—Efe.

**STEVENSON CREE QUE LOS RUSOS NO DESEAN LA GUERRA**

Chicago, 22. — En el curso de una reunión de la Asociación de la Prensa, Adlai S. Stevenson declaró que, en su opinión, los rusos no desean la guerra, porque con ella, «quedaría interrumpido el desarrollo industrial, que es la preocupación de todos los rusos».

Señaló Stevenson que durante su visita a Rusia, pudo comprobar que los rusos ignoran mucho sobre Occidente. «Ni siquiera saben que la censura soviética provoca interferencias en las emisiones de radio occidentales dirigidas a la U. R. S. S., y algunos hasta creen que Occidente ha impuesto el telón de acero», dijo Stevenson.—Efe.

**DEPLORABLE**

Saigón, 22.—El secretario norteamericano de Defensa, Neil H. Mcelroy, ha declarado que los comunistas chinos parecen determinados a continuar «sus actos de agresión» y calificó de «deplorable» la reanudación de los ataques contra Quemoy.—Efe.

*Discurso del Jefe del Estado a los mutualistas laborales*

# "HEREDAMOS UNA PATRIA CON SUS DEFECTOS, DEBIDOS A NUESTRAS DIVISIONES"

## No se puede dar un nivel de vida alto si no se aumenta la renta, si no se intensifica la producción

**Productores:**

**Solamente unas palabras para agradeceros este homenaje que me rendís, hijo de vuestra generosidad y de vuestro cariño. En estos veinte años de la vida de España he venido siempre sintiendo vuestro calor y vuestro apoyo. En todos los momentos graves de la vida de la nación habéis respondido como un solo hombre a los dictados de la Patria. Por ello, mi gratitud es más profunda, porque habéis afianzado las raíces del Movimiento social y nacional que viene cambiando la suerte de España.**

**El estado de la nación que recibimos, nosotros no lo habíamos creado. Heredamos una patria con sus defectos, debidos a nuestras viejas divisiones, a nuestras luchas intestinas, a una violenta lucha de clases, que esterilizaba todos los esfuerzos e impedía que la patria progresase, que la justicia reinase y que desaparecieran las diferencias, los odios y rencores que forzosamente había de conducirnos al desastre, del que el Movimiento Nacional vino a salvarnos.**

**Si nuestras realizaciones económico-sociales hubieran podido empezarse hace cincuenta o sesenta años, habría cambiado hoy la estructura de España, que estaría a la altura de los países más adelantados; hubieran sido entonces muy fáciles de acometer, pero no lo vieron o no quisieron ver lo aquellos políticos de profesión que especulaban con una política que entrañaba la ruina de la patria (los aplausos interrumpen a Su Excelencia).**

**Nosotros queríamos y ansiábamos una España mejor, una España más noble, más justa, mucho más generosa. Esto era lo que de verdad unía en una noble aspiración a todos los españoles y sólo constituía una minoría insignificante, la que no compartía esos anhelos. Por eso nuestros primeros pasos, desde los albores de nuestra guerra de Liberación, fueron para sentar los jalones mediante el Fuero del Trabajo, de lo que había de ser la España futura. No nos conformábamos con la España anterior; queríamos una España fuerte, una España grande, una España social, una España rica, una España próspera, en la que pudiéramos elevar el nivel de vida de los españoles. Y todo ello lo teníamos que lograr con nuestro esfuerzo y con nuestra inteligencia, respaldados por nuestra unidad y nuestra disciplina. En este propósito nuestra voluntad es tanta que lo que hasta hoy hemos conseguido en este orden nos parece poco; pero, sin embargo, si miramos atrás, como decía el señor Vidales, entonces nos parece todo lo contrario, que hemos avanzado realmente deprisa.**

**En este particular es preciso consideremos que una nación no puede satisfacer las necesidades de dar un nivel de vida alto a sus naturales si no aumenta su renta, si no intensifica su producción, si no multiplica las fuentes de producción y de trabajo y en todos los órdenes no transforma la economía. No podemos pensar solamente en el propio problema; hemos de considerar el de los sectores más atrasados de la nación y que por un abandono secular te-**

(Continúa en última plana)

# 4 noticias de color

## 1) Otoño frío y seco

Soria, 22.—Pastores y labradores de la provincia de Soria, conocedores de la climatología por las observaciones de la atmósfera, prevén un otoño con predominio de vientos secos y fríos de procedencia norte. Tal deducción se hace por la persistencia del barda o nubes bajas en las cumbres del Urbión y de Cebollera, y por los millares de tordos que en numerosas bandadas han empezado a pernoctar en los árboles de la alameda de Cervantes.—Cifra.

## 2) Sentido del humor

Copenhague, 22.—El dirigente del partido comunista danés, Aksel Larsen, ha sido expulsado, por haber hecho un chiste público, en un teatro de Copenhague.

El órgano del partido, «Land Og Folk», dice que el Politburcau, consideró la broma de Larsen como «comportamiento indigno» y acordó la expulsión.

Larsen subió al escenario y se colocó una cuerda alrededor del cuello, haciendo un gesto que daba a entender que el partido comunista se halla con la soga al cuello.—Efe.

## 3) Furgonetas contra accidentes

Barcelona, 22.—La Guardia Urbana ha puesto en servicio un grupo de cuatro furgonetas de patrulla, que acudirán en las «horas-punta» y en los momentos en que su presencia sea necesaria, a los lugares estratégicos de tráfico y accidentes que pudieran producirse. Cada una de esas cuatro furgonetas está ocupada por un conductor especializado, un cabo, un agente fotógrafo, que tomará instantáneas en los lugares donde ocurran accidentes, fotos que posteriormente podrán aclarar las responsabilidades de las mismas.—Cifra.

## 4) Los alemanes fuman cada vez más

Hamburgo, 22.—El consumo de cigarrillos en la Alemania occidental será, a fines del presente año, de sesenta mil millones de unidades, según anuncia la Agencia alemana DPA.

El consumo de este año representa un ocho por ciento más que el año pasado.

Más del 10 por 100 de los cigarrillos que se consumen en Alemania occidental, están provistos de filtro.

Más de un 12 por 100 de fumadores en Alemania occidental prefieren el cigarrillo de tipo oriental, que ha ganado adeptos desde la terminación de la guerra.—Efe.


SE VENDEN 2 PEGASOS

125 y 140, en magníficas condiciones

FACILIDADES DE PAGO

GARAGE "SAGA"

Pérez Galdós, 18-20 Teléfono 17974 BILBAO


M.C.D.2022

# PALENCIA AL DIA

## LAS QUINIELAS

Las Apuestas Mutuas Benéficas, más comúnmente conocidas por «quinielas» futbolísticas, han tomado extraordinario incremento en España. Puede decirse que, al igual que en Italia el «toco-calcio» y en Inglaterra, es el juego de azar —vamos a llamarle así, aunque propiamente no sea tal—que goza de más preferencia entre los aficionados al fútbol y a los que les trae sin cuidado el deporte balompédico, (se asombrarían ustedes si supieran la personalidad de algunos quinielistas, que, ajenos por completo al fútbol, no se pierden de suscribir cada semana sus «quinielas», para tentar la veleidosa suerte).

Si tanto furor causa esta apuesta mutua en otras naciones, es lógico pensar que en España, donde tan aficionados somos a las cosas del azar y de la fortuna, esta modalidad de apuestas tenía forzosamente que imponerse y constituir, como de hecho lo constituye, una de las inclinaciones más poderosas de la masa pública. Raro es el que, cada semana, no medita sobre el casillero en blanco de la «quiniela» llenándola de unos, doses y equis, con arreglo a diversos procedimientos. Unos, los que ponen el pronóstico en manos del azar, rellenan el boleto al buen tun-tun, a lo loco; otros, dejan que el niño de seis años, que todavía no sabe quién es Di Stéfano, escriba lo que le parezca, en algunas casillas donde el partido es de «intringulis»; y, por último, están los lógicos, los técnicos, los estudiosos del fútbol, que siguen los encuentros en las dos Divisiones, con gran atención, se saben al dedillo quienes son los jugadores de cada equipo, los que tienen delantera goleadora y defensa frágil, los que no alinearán a éste o al otro por lesiones, etc., etc. A veces, el quinielista es personal; hace su sacrificio semanal y adquiere dos boletos. Otros, juegan en grupos, gastándose cientos de pesetas cada semana, y siguiendo una serie de procedimientos combinatorios en cada jornada futbolística, que asombrarían a cualquier concienzudo matemático. Naturalmente, que las probabilidades de ganar, están con estos grupos; tanto por la cantidad de quinielas jugadas, como por la lógica de sus planteamientos. Pues hemos de convenir que en esto de las apuestas, como en otras muchas cosas, lo que creemos suerte, no es otra cosa que perspicacia, perseverancia y raciocinio. A veces, se lleva el pleno, cierto es, una «mucama» que no sabe ni papa de fútbol. Ha jugado al disparate, y la ilógica del deporte, que también se da, le ha favorecido. Pero, generalmente, lo normal se impone, y, entonces, el éxito solo es para los calculadores y técnicos. Y, si no, ahí tienen ustedes la prueba en ese grupo de aficionados palentinos, que han acertado un pleno de catorce en la pasada jornada (con 390.000 pesetas de beneficio) y otros técnicos del ramo con otros boletos de trece, que también les aportará arriba de las 10.000 pesetillas. Cosa que no está mal, y que demuestra que por Palencia, también hay «águilas» en lo que se refiere a saber dar en el clavo de los plenos quinielistas.

---

Siguiendo la puesta en marcha de las instituciones docentes, que inician el presente curso académico, la «Tello Téllez de Meneses», procederá hoy a su solemne apertura de aquél, con un interesante discurso sobre «El sentido religioso de la poesía actual», que pronunciará el académico de dicha Institución don José María Fernández Nieto.

---

La Jefatura Agronómica, hace pública una advertencia a los agricultores interesados en obtener beneficios en la producción agrícola del cultivo de la remolacha, sobre la necesidad de solicitar el aforo de sus parcelas en el plazo que finalizará el próximo día 5 de noviembre. Noticia esta de gran interés para los agricultores a quienes competa esta disposición.

## Comisaría General de Abastecimientos y Transportes

DELEGACION PROVINCIAL DE PALENCIA

LIBERTAD DE PRECIO DE LOS PLATANOS

Por disposición de la Comisaría General de Abastecimientos y Transportes, a partir de esta fecha los plátanos gozarán de libertad de precio, tanto en los centros de producción como en los lugares de consumo.

Lo que se hace público para general conocimiento.

Palencia, 21 de octubre de 1958.—El Gobernador Civil, Víctor Fragoso del Toro.

# El reporter en la calle

## Hacia la creación de la Casa del "Dante Allighieri" en Palencia

### Una entrevista con el Dr. Arnaldo Bascone, Agregado Cultural de la Embajada de Italia en Madrid

Con el propósito de establecer en Palencia una «Casa del Dante Alighieri», han llegado a nuestra capital el ilustrísimo profesor don Arnaldo Bascone, agregado cultural en la Embajada de Italia y director del Instituto Italiano de Cultura en Madrid, acompañado de su distinguida esposa, doña Giannina Bascone, delegada del ENIT (Organismo Oficial del Estado Italiano para el Turismo).

Su propósito, de llevarse a cabo, sin duda repercutirá favorablemente para Palencia, como repercuten todos aquellos que, por su índole cultural, como el que constituye el que estas personalidades italianas amparan, en Palencia han tomado cuerpo y actividad.

A fin de poder informar a nuestros lectores de este interesante asunto, nos hemos entrevistado con los señores Bascone, a quien acompaña el dinámico y entusiasta representante del Consulado Italiano en Palencia, don José María Panzano, sometiéndoles a un breve interrogatorio, que muy amablemente nos han contestado.

—Dos razones —nos indica el señor Bascone—, han motivado nuestro viaje a Palencia: Una, de orden sentimental, y otra, de fin cultural. Antes de todo, teníamos un ferviente deseo de conocer esta ciudad, tan rica en historia y valores artísticos y monumentales, y, después, compulsar personalmente las condiciones que pudieran permitir la creación de la sociedad «Dante Allighieri».

—¿Quiere usted indicarnos qué es esta Institución, que lleva el nombre del más destacado poeta italiano?

—La «Dante Allighieri» es una sociedad que sirve de estrecho lazo en Italia y en el extranjero, a todos los que tienen interés por la difusión de la cultura italiana.

—¿La integran exclusivamente italianos?

—No. Incluso se da el caso de que la mayoría de los socios son extranjeros. Naturalmente, hay una participación destacada de italianos, pero es lógico que, en las casas de este tipo establecidas en el extranjero, prevalezcan los naturales del respectivo país donde ellas están ubicadas.

—¿Es una organización esta de la «Dante Allighieri» de reciente formación?

—Al contrario. Precisamente dentro de pocos meses, la «Dante Allighieri» llegará a los setenta años de vida; pues fué fundada en el 1889.

—¿Radica en Italia la sede central?

—Sí; en Roma. Su domicilio social ocupa uno de los más bellos palacios de la ciudad, que, por haber sido residencia de la Embajada de Toscana, tiene el nombre de «Palacio Firenze». En todas las demás ciudades italianas, grandes o pequeñas, existen grupos de socios, que constituyen otros tantos comités de la «Dante». Y esta institución, está presente, por sus Casas, en los países de los cinco continentes; pues actualmente funcionan fuera de Italia más de cien delegaciones de este tipo. En lo que respecta a la zona europea, la actividad de la Asociación se extiende a Gran Bretaña, Francia, Bélgica, España, Suiza, Alemania, Holanda, Dinamarca, Suecia y Austria.

—¿Qué ciudades españolas tienen una casa del «Dante»?

—Por el momento en dos solas ciudades; que, en contra de lo que podía suponerse, no están radicadas en Madrid y Barcelona, sino en Zaragoza y Valencia. La razón de ello, es que en la capital de España y en Zaragoza ya existen dos Institutos Italianos de Cultura, que, desde hace veinte años, desarrollan una intensa actividad cultural italiana. Actualmente, están en proyecto la creación de otros comités de la «Dante» en Salamanca, Málaga, Oviedo y en esta ciudad de Palencia.

—¿Existe algún motivo especial para haberse elegido Palencia?

—Uno y fundamental: Porque, pese a no ser una gran ciudad, demográficamente considerada, tiene ambiente cultural suficiente para elegirla. En este aspecto, Palencia, semejantemente a nuestras ciudades italianas de Siena y Perusa, de población similar a la de ustedes, guarda excelentes muestras culturales, monumentales, históricas y artísticas, que superan en este aspecto a otras ciudades más populosas e invitan a preferirla para nuestro objeto.

—¿Fines de la «Dante» en Palencia?

—En primer lugar, agrupar a los simpatizantes de Italia, poner a su disposición un local adecuado de reunión y tertulia, donde puedan encontrar hospitalidad, amistad cordial y confort, así como esos vínculos de orden cultural que, en forma de libros y revistas, cursos de lengua italiana, conferencias de carácter italiano y español, conciertos por agrupaciones musicales de nuestra patria, documentales y películas, y cualquier otra manifestación docente de este orden, pueda hacer conocer mas la cultura italiana y española, y unir más a sus seguidores en un fin común de divulgación y cariño hacia ellas.

—Interesante proyecto. ¿Y quien se ocupará de esta actividad en Palencia?

—Antes de llegar aquí, creíamos contar únicamente con la colaboración de don José María Panzano, nuestro activo representante del Consulado, a quien se deben principalmente todas las iniciativas de interés italiano que se han venido realizando en Palencia desde el año 1940. Pero en esta mi breve estancia en esta hospitalaria ciudad, me he dado cuenta de que son numerosos los palentinos deseosos de colaborar en la fundación de la casa «Dante Allighieri». Todos ellos, pues, contando con el concurso afectivo que pueden dispensarles las dignas autoridades locales, serán los encargados de poner en marcha y desarrollar las actividades perseguidas, que tendrán por parte de nosotros el mayor apoyo y colaboración.—F. B. C.

# CARNET DE SOCIEDAD

## Enlace Francés González - Carrasco Fernández

En la Basílica de Nuestra Señora de Begoña, artísticamente adornada, se celebró recientemente, a las dos de la tarde, la boda de la señorita Mari-Sol Carrasco Fernández, con don Pedro-Ramón Francés González, Teniente del Requeté de Cantabria, y Excombatiente de la División y excautivo de la última guerra española. La novia, guapísima, lucía precioso vestido de faya natural, con velo de tul y corona de azahar y perlas. Portaba las arras la monísima niña Mari-José Quiruelas Francés, sobrina del novio.

Actuaron de padrinos, S. A. R. los Príncipes Borbón y Parma, representados por el tío de la novia, don Antonio Hernández Guerricaechevarría, industrial, y la madre del novio, doña María González de Francés.

Bendijo la unión el sacerdote palentino, licenciado don Tomás de la Hoz Izquierdo Francés, primo del novio, y durante la misa dirigió una sentidísima plática alusiva al matrimonio, que causó la admiración del crecido número de oyentes, llenando de emoción a los familiares e invitados. Durante la ceremonia cantó la Escolanía de tiples, acompañada al órgano por el maestro Zubizarreta. Firmaron el acta por parte de la novia, su padre, don Domingo Carrasco; su tío don Jacinto Fernández; don Julián Lopez de Lerena, industrial minero; don José Luis Villamor y don Agustín González Garay, comerciantes, y don Román Martínez, Capitán de la Marina Mercante. Y por el novio, don Pedro Francés Liquete, palentino, Director-Maestro de los Grupos escolares «Real Compañía Asturiana», de Minas de Reocín (Torrelavega); don Enrique Quiruelas Huidobro, palentino, Delegado Provincial de Mutualidades Laborales de Santander; don Andrés Salvado Cabello, Inspector de Sanidad Pecuaria y Jefe Provincial de Ganadería de Santander, y don José María Allende Ocharán, ingeniero.

Fué servido un almuerzo a los invitados en el Chacolí Popular de Archanda, tras el cual salieron los contrayentes en viaje de bodas.

# SUCESOS LOCALES

NI BLANCO NI NEGRO. — Ha comparecido en la Comisaría de Policía la vecina de nuestra ciudad, Florencia Aita Ravaces, domiciliada en la Avenida de Valladolid, 47, manifestando que el pasado día 30 de septiembre, una hija suya, llamada Benita Barcenilla llevó a una tintorería de nuestra ciudad un abrigo para que le fuera teñido de azulina.

Pasado el tiempo convenido acudió a recoger la prenda, que no le pudieron entregar, porque aun no estaba disponible. Así han pasado varios días más, hasta que últimamente al personarse de nuevo en la tintorería le han entregado el abrigo, que, según dice la denunciante, «no es ni negro, ni blanco, ni azul, ni encarnado», motivo por el cual se ha negado a recogerle, reclamando la consiguiente indemnización.

Se ha dado cuenta al Juzgado Municipal, quien será el encargado de poner en claro todo este lío de colores.

IRASCIBLE. — Cuando Nazaria Pérez Rey, marchaba por la calle Colón acompañada de otras dos amigas, se cruzó con ellas un joven, del que únicamente sabe que se llama Andrés, y vive en la calle Estrada, el cual hizo objeto de algunos insultos a sus acompañantes, motivo por el cual Nazaria Pérez le recriminó su conducta, invitándole a que depusiera sus palabras injuriosas.

Así lo hizo el joven, que se ausentó sin proferir ninguna otra manifestación, pero que al cabo de algún tiempo, cuando de nuevo se encontró, con Nazaria Pérez, la agredió a puñetazo limpio, sin duda enojado por haberle afeado su conducta, amenazándola incluso de que nuevamente volvería a pegarle si se volvía a inmiscuir en sus asuntos.

A Nazaria Pérez le curaron en la Casa de Socorro de diversas contusiones erosivas en las regiones orbitaria y cigomática izquierdas, de pronóstico leve. También se ha dado cuenta del asunto al Juzgado correspondiente.

DENUNCIA.—Por dar lugar a un fuerte escándalo y proferir amenazas contra algunos vecinos, que terciaron en la discusión, tratando de hacerle ver la conveniencia de que cambiara de modo de ser para con su esposa y familia, ha sido denunciado el vecino de nuestra ciudad, Jesús Durántez Casado, de 47 años, tratante, domiciliado en el número 18, de la Avenida de Manuel Rivera.

LESIONADA.—El personal de servicio en la Casa de Socorro, ha prestado asistencia médica a Nazaria Pérez, de 30 años, que sufría contusión en la región orbitaria y cigomática izquierda, causada en agresión.

# DIARIO DE AVISOS

FARMACIAS DE GUARDIA.—Durante la semana, están de guardia, las farmacias de don Mariano Atienza (Mayor, número 45), y don Anastasio Arenal (Paseo del Otero, 19).

REGISTRO CIVIL

MATRIMONIOS. — Alejandro Mesón Castro, de Orense, con Emilia Mena Lucio, de Palencia; Victoriano Doyague Rebollo, de Palencia, con Sabina Flores Pino, de Grijota; Miguel Gil Barcenilla, de Astudillo, con Justa Alonso Castro, de Villalcázar de Sirga.

NACIMIENTOS. — María del Rosario Pérez Alejos, de Agustín y Mercedes, Martín Calleja, 42; María Concepción Curiel Carril, de Carlos y María Concepción, Eduardo Dato, 21; María del Carmen Villabrilla Medina, de Fernando y Eusteria, Plaza Santa Bárbara, número 12; Claudio Merino Seco, de Claudio y Basilisa, Paredes de Monte; Juan Carlos Calvo Trigueros, de Eliseo y Matilde, Don Sancho, 4; Juan Francisco Martínez Delgado, de Francisco y Enedina, Residencia Ramírez; José María Rubio Niño, de Jesús y Rosario Colombia, 5.

CUPON PRO CIEGOS

Lista del número premiado del Cupón Pro Ciegos, correspondiente al sorteo celebrado el día 21 de octubre de 1958.

Premiado con 250 pesetas, número 715. Premiados con 25 pesetas, todos los terminados en 15.

## PERDIDA

Se ruega a la persona que equivocadamente, en la Estación de Palencia haya recogido del tren Shangai, Valladolid-León, el domingo día 12, una caja de cartón conteniendo libros y apuntes, la entregue en Ciudad Universitaria 1, o se dirijan por escrito a Colegio de Santa Teresa, Daciz y Velarde, 9, León. Se ofrece gratificación.

## Banco Español de Crédito

SUCURSAL DE PALENCIA

Habiendo sufrido extravío el resguardo de depósito núm. 3.942 de pesetas nominales 9.500 en 19 cédulas Banco de Crédito Local 4% Lotes 1940, expedido por esta Sucursal a nombre de doña Gabriela López Gordaliza, se hace público para el que se crea con derecho a reclamar lo verifique en el plazo de un mes a contar de esta fecha, pasado el cual, el Banco expedirá un duplicado de dicho resguardo, quedando nulo el original.

Palencia, 20 de octubre 1958.

## Instituto Nacional de Previsión

### Comisión redactora del proyecto de Plan Nacional de Seguridad Social

De conformidad con el artículo tercero de la Orden del Ministerio de Trabajo de primero de septiembre último por la que se ha constituído esta Comisión (publicada en el «Boletín Oficial del Estado» del día 6), se invita a todos cuantos organismos públicos y privados y personas individuales deseen exponer sus opiniones y experiencias más directamente relacionadas con los objetivos que persigue el Plan Nacional de Seguridad Social (Decreto del 14 de junio de 1957), para que lo hagan, por escrito, ante esta Comisión hasta el día 15 de noviembre próximo, dirigiéndose al presidente de la Comisión Redactora del Proyecto de Plan Nacional de Seguridad Social, Alcalá, 56, Madrid.


TOLVAS
CARROS DE HORMIGONADO

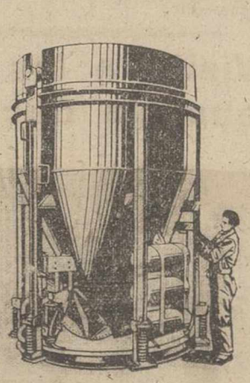

ROGELIO FERNANDEZ, S.A.
R·O·F·E·S·A
CONSTRUCCIONES METALICAS Y DE MAQUINARIA (LEON)
León (Puente Castro)
Casa Central: Orense


# Cuatro Cantones

## El fútbol problema de interés local

Vuelve el fútbol como tema de debate apasionado en los «corrillos» locales. La constitución de una nueva Directiva parece que ha obrado el milagro de remover las dormidas aguas y otra vez esa «pasión multitudinaria» que en el ruedo ibérico ha llegado a sustituir a la de los toros, al menos durante el invierno, aviva su rescoldo y se hace fuego llameante de discusiones.

Se quiere que el Club que lleva el nombre de Palencia y le representa en la categoría nacional vuelva a ser, como lo fué antaño, el «gallito» por los campos regionales.

Es siempre triste pasar a la trastienda del olvido. Al «Palencia» se le había perdido el respeto. Arrastraba una vida lánguida, oscura, casi sin posibilidades. Los nuevos directivos, según nos dicen, están dispuestos a restaurar los desmantelados blasones futbolísticos.

Recaban para ello la colaboración de todos los palentinos. Entienden ellos —y nosotros también— que el fútbol debe ser considerado como cuestión de interés local, algo así como las corridas de toros en las Ferias y el incremento del turismo.

En realidad, estos tres aspectos están concatenados. Véase el ejemplo de otras ciudades vecinas. El «Valladolid» y la «Cultural Leonesa» tuvieron sus tropiezos y descendieron de categoría. Pues bien: nadie desfalleció y aunando esfuerzos hoy ambos Clubs de solera están otra vez camino del ascenso. El fútbol, quiérase o no, es un fenómeno de nuestro tiempo que atrae a las masas y puede aportar muchos ingresos a las capitales. Interesa por tanto su mantenimiento a la industria y al comercio. El Municipio y las demás corporaciones oficiales están obligados a apoyar los esfuerzos entusiastas, y por supuesto harto desinteresados, de los que, sin omitir sacrificios personales, dispuestos a inyectar nuevos bríos al desmayado fútbol local. Creemos que esta vez las cosas han vuelto al buen camino, de lo que nos alegramos.

## Una norma a destiempo

No pocas normas oficiales, con raigambre, tradición y tal, están pasando a ser anacrónicas, no las normas mismas, sino la razón de dichas normas.

He aquí lo que sucede, precisamente, con el frío y el calor.

Sabido es que en las oficinas y departamentos oficiales del Estado la calefacción no puede ser encendida hasta primero de noviembre, y al llegar primero de abril, ha de ser suprimido su servicio.

Algo semejante sucede con las capas y gabanes de uniforme en los cuerpos de policía y ejército.

Estas normas vienen, por así decirlo, a marcar la época del frío oficial. Pero, ¿es que, en verdad, el frío oficial coincide ahora con el frío real? Es un poco discutible. Hace unos pocos días, a pesar del gran sol y el ambiente claro, en el interior de los edificios se hubiese agradecido un poco de calor artificial, mientras por la calle ya han hecho su aparición los gabanes de paisano.

Algo parecido suele acontecer en la época de marzo, en que hay días de verdadero calor y en la oficina hay que aguantar el «arroparse» artificialmente.

He aquí, pues, algo que tiene que ir cayendo en desuso, para que también esto, lo oficial, se salga de sus casillas uniformes para ponerse a la altura de las circunstancias, para que camine al compás del tiempo. La ley del rendimiento —hoy tan necesaria— lo exige. Si se gasta una cantidad en carbón, que sea para aprovecharse de ello. Si se emplea un gabán, que no sólo sea para lujo, sino también para preservarse del frío... cuando lo haga.

No obstante, hasta que esto se lleve a cabo (que se tendrá que llevar) esperemos ahora a que llegue con noviembre el frío oficial, para que los que dependen de departamentos del Estado, puedan tener combatido el frío mientras trabajan.

## El "Tenorio"

Don Juan Tenorio va a ser juzgado.

La grande y fantasmal figura del «burlador» de Sevilla, cuyo empaque escénico no ha logrado aún ser superado en su género y características, va a pasar ante el Tribunal. Un jurado, un acusador, una pléyade de testigos y peritos...

Una parada judicial, en la que la fantasía va a escuchar el juicio crítico de los tiempos.

Y esto va a suceder en Valladolid, cuna del ilustre dramaturgo y poeta castellano, autor de Don Juan Tenorio.

Es que ya, amigos míos, no se sabe qué hacer con el «Tenorio».

Algo tiene el agua cuando la bendicen, suele decirse. A pesar de sus detractores, algo tiene el «Tenorio» cuando año tras año, en una larga cuenta de temporadas, «Don Juan Tenorio», con su golpe de espada, gorgorán y calzón acuchillado, acude a su cita escénica por las fechas tristes y tremendas de los Santos y las Animas.

Ya en los últimos años se ha tratado de dar giros raros y excéntricos, originales de pies a cabeza, en la externa presentación de la obra popular de Zorrilla. Ahora viene un «juicio». «Algo tiene el agua cuando la bendicen». A pesar de lo que hayan dicho, de lo que digan y de lo que puedan continuar diciendo algunos «eruditos» en torno al «Tenorio», el tiempo y la realidad de la vida escénica en torno a esta obra nos están demostrando que el «Tenorio» es una inagotable cantera, que cada año nos irá sorprendiendo de una manera.

# ESCENARIOS Y PANTALLAS

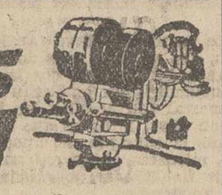

## Presentación de la Compañía de comedias de Lilí Murati en el Teatro Principal

### Estreno de "Querida familia"

Vuelve al escenario del Principal, la popular actriz húngara incorporada a nuestra escena y que en Palencia, como en otras partes, cuenta con un público muy adicto.

Para su presentación, nos ha ofrecido el estreno de una comedia inglesa: «Querida familia», de Felicity Douglas, vertida al español por José Manuel Iglesias. La obra es amable, ligera y divertida y de ella se desprende una edificante moraleja: la de que la mujer ha de ser siempre la musa inspiradora de la vida del hogar.

Comedia de costumbres, se desarrolla en el seno de una familia inglesa abigarrada, por el consabido problema de la falta de espacio vital bajo una misma techumbre. Muy bien estudiados psicológicamente todos los tipos —muy en especial el del abuelo que incorpora con su habitual maestría el gran actor Pedro Porcel— se incurre en excesivas reiteraciones que podrían haber sido evitadas. El primer acto resulta teatralmente muy eficaz, pues el movimiento escénico es ágil y el diálogo ha sido matizado de frases ingeniosas, con algunas alusiones de actualidad en las que se adivina el numen del adaptador.

En los actos siguientes —son tres partes y cinco cuadros— la acción languidece mucho y se intercalan, como ya hemos dicho, repeticiones que llegan a hacerse monótonas.

Sin embargo, no se pierde la línea de humor y de ironía, sin duda lo mejor de esta comedia inglesa, que entretiene al público y que se adapta perfectamente, como si hubiera sido escrita a la medida, a la personalidad artística de Lilí Muratti. La simpática actriz subraya con fina intuición y deliciosa femineidad el tipo que incorpora, con su peculiar gracejo y acreditado dominio escénico.

Con ella colabora muy en primer término, como ya hemos dicho, Pedro Porcel, que «borda» un difícil papel de anciano y Paco Muñoz, sobrio y entonado actor, certeramente secundados, sin ninguna «desafinación», por Juny Orly, Josefina Salguero, Elsa Díez, Angel del Pozo, Manuel Salguero, Felipe Valdés y Carmen A. de los Ríos. Todos merecen ser citados, porque todos contribuyen a una labor de conjunto sencillamente irreprochable.

El público pasó un rato divertido y aplaudió con entusiasmo al final de todos los actos.—*V. B.*

## LETRAS DE LUTO

Confortado con los Santos Sacramentos, ha entregado su alma a Dios en Guardo, a los 54 años de edad, don Porfirio Miranda Rueda, maestro de taller de la Escuela Sindical de Formación Profesional de dicha localidad. Su muerte ha sido muy sentida, pues el finado, por su laboriosidad, competencia y hombría de bien, gozaba de generales aprecios.

Expresamos nuestra condolencia a sus apenados familiares, así como al Patronato de la Escuela Sindical de Guardo, por esta sensible pérdida.

—Cristianamente, ha fallecido en Venta de Baños, doña Carmen Navarro Pérez, de 66 años de edad. La finada, por su bondadoso corazón y afable carácter, mereció el aprecio de cuantos la conocieron y trataron.

Testimoniamos nuestro pésame a su desconsolado esposo, don Isaac Martínez Enguita; sobrina, hermanos, hermanos políticos, sobrinos, primos y demás familia.


Para el PAPO
de las ovejas, use siempre
DISTOSYVAL


# Rincón Canero

¿QUE ES ESTO

—Es un té riquísimo Purita; diría que es café.

—¡No; es chocolate...!

DEFINICIO

Adolescente: Persona bien info mada sobre todo lo que no tie obligación de estudiar.

ABOMINABL

Dos exploradores avanzan p las altiplanicies tibetanas, cam no de las cumbres.

—¿Y si encontramos al abom nable hombre de las nieves?

—No es eso lo que me preocup Por él no me importaría, pero él existe existirá la abominab mujer de las nieves, y lo que más grave, la abominable suegr de las nieves.

ADIVINANZ

Con vida estoy medio año; sin vida la otra mitad; anda siempre por el mundo, y no me canso jamás.

Solución a la del número anteri EL CARBON

CRUCIGRAM

Número 2.141 Por MIROSP

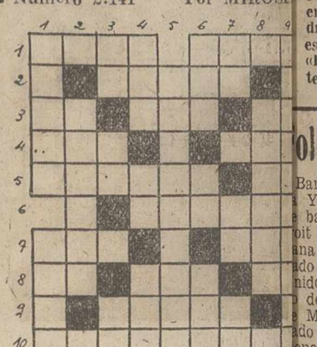

Horizontales: 1: Variante de nombre de mujer. Sucesor de San Pedro como Obispo de Roma. Tortas. 3: Nota musical. Tituestaetiope. Naipe. 4: Organización política internacional. Adverbio. (al revés) Arrecife coralífero. Forma del pronombre. 6: (al reve Apellido de un torero Navarro. Peso filipino de metales precioso Isla descubierta por Colón en 149 8: Desinencia verbal. Cerveza giesa. Letra griega. 9: Mitra Papa. 10: Dícese de ciertas frut muy gustosas. Porción de curva

Verticales: 1: Masa cónica azúcar. Planta labiada de flor purpúreas. 2: Apuntar. 3: Núm ros romanos. (al revés) Ciud italiana. Interjección. 4: (al r ves) Villa de la provincia de Bu gos. (al revés) Negación. (al r ves) Envuelva. 5: Región español 6: Acusativo plural del pronombr Desinencia verbal. Periodo tiempo. 7: (al revés) Nota mu cal. (al revés) Negación. Voz mando. 8: Dejar entrever. 9: V getación en el desierto. Astado.

Sol. al Crucigrama número 2.1

Horizontales: 1: Noca. Sila. oicaL. 3: Ra. Rao. Le. 4: R reT. 5: Apilar. Po. 6: olatI. Ica. Ada. 8: Da. ONU. Os. Arana. 10: Mosa. Otón

Verticales: 1: Narra. Idem. aipocA. 3: Co. Oi. As. 4: Air. L Ora. 5: Catalana. 6: Sao. R Uno. 7: IL. Ta. aT. 8: Lepido. Abcto. Acón.

## Hermandad Sindical Lo de Labradores y Ganade

PALENCIA

Encontrándose sin constituir el baño de dula menor, que debe c compuesto según las vigentes O nanzas para este término, por 60 bezas de especie caprina, esta H mandad invita a todos los vecinos término municipal, que sean cab de familia y deseen acogerse al gimen colectivo de dula, lo solic en estas oficinas por escrito debi mente reintegrado, hasta el próx 15 de noviembre.

Se advierte, que serán rechaza las peticiones que a juicio del bildo no estén de acuerdo con el gente Reglamento de Pastos, H bas y Rastrojeras y las corresp dientes Ordenanzas.

Palencia, 22 de octubre de 1958.

El Jefe de la Hermandad


PISOS MAGNIFICO

en venta, en el lugar mejor s tuado de Madrid: La ampliació del Barrio de la Concepción. De embolso inicial: desde 37.000 30.000 pesetas. Resto del preci 850 pesetas al mes durante años. Información y corresp dencia: José Banús, S. A. Empr sa Constructora. Monte Esqui za, 6. Tel. 24-86-35. MADRID.


# El viernes 24, celebrarán lo mutilados de guerra la fiesta d su Patrono San Rafael Arcánge

Por la presente nota se hace saber a todos los Caballeros Mutilados y Mutilados Accidentales pertenecientes a esta Comisión, que con motivo de ser el viernes, día 24 del actual, San Rafael Arcángel, Patrón de este Benemérito Cuerpo de Caballeros Mutilados de Guerra por la Patria, se celebrará a las 10'30 del citado día, una misa rezada y a la terminación de ésta, solemne responso por los fallecidos pertenecientes al Cuerpo, en la Iglesia Parroquial de Santa Marina.

Es obligatoria su asistencia para todos aquellos Mutilados Absolutos y Permanentes, de las distintas categorías y empleos. Los Utiles, a quienes sus ocupaciones se lo permitan, debiendo los que estén colocados, pedir permiso a tal fin, para hon todos de esta forma a tan Glori Arcángel y Patrón.

Se encarece a todas las Empre y Entidades donde preste servicio gún Mutilado, tenga a bien conce le permiso para la asistencia al mencionado, quedándoles por ello Presidencia altamente agradecida.

Se invita también a las Autorida Civiles y Militares que no reci invitación, así como a cuantas p sonas piadosas y devotas de San fael deseen asistir a este fervor acto.

Palencia 22 de octubre de 1958 Por D. de S. S. I.: El Comanda jefe, Vocal militar, *Salustiano G cía.*


MARVISA
LA SEMBRADORA MAS MODERNA

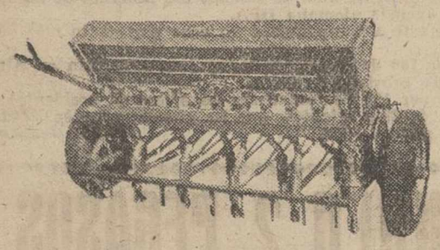

Diferentes modelos para levantamiento hidráulico
Entrega inmediata
FACILIDADES DE PAGO
Distribución exclusiva:
EXPLOTACIONES INDUSTRIALES Y AGRICOLAS
Mayor, 242. PALENCIA Teléfono 2502


M.C.D.2022

# EDUCACION Y CULTURA

# Federico II, las inclusas y el amor

## Las gracias del Emperador.-Hecatombes infantiles.-Los hijos de la cárcel.-El amor, vitamina indispensable

**Por Santiago Loren**

**Al Dr. Juan Goderch, inspirador de este reportaje y amable proveedor de ideas y datos.**

**FEDERICO II EL GRANDE Y SUS PEREGRINAS IDEAS**

Es curioso y más que curioso significativo, que Federico II de Prusia, el hombre más carente de amor que se ha conocido, frío, desleal, hijo del Rey Sargento, pero hijo odiado (en cierta ocasión quiso su padre Federico Guillermo estrangularlo), esposo de la Princesa Isabel Cristiana, nos diera la más trágica lección de amor que se recuerda. Una horrible lección con cien pequeñas víctimas cuyas almas aun claman en todas las inclusas del mundo.

Federico II era muy aficionado a experimentos colectivos de sus peregrinas ideas. Su mismo ejército tan temible no es más que uno de estos experimentos que le salió bien, tan bien, que su pequeño y aburguesado país quedó para siempre como el símbolo del militarismo. Otra vez, cuando Volta le enseñó su máquina generadora de electricidad convocó inmediatamente una compañía de su guardia personal y disponiendo a los bragados veteranos en fila y cogidos de la mano los hizo temblar horriblemente con los calambres y con el temor que el diabólico invento les producía.

Otras experiencias no le salieron tan bien. Quizá fuera su amigo Voltaire el que le sugiriera que si a los niños no se les enseñase a hablar, acabarían por entenderse en algún idioma ancestral, en la utópica "lingua característica universalis" de la que entonces se hablaba como idioma genuino de la Humanidad, enseñado por Dios, y perdido para siempre en "Babel".

**CIEN CADAVERES INSTRUCTIVOS**

El bueno de Federico no se lo pensó mucho y organizó sin tardanza la nueva salvajada: reunió en unas dependencias muy bien acondicionadas a cien recién nacidos poniéndoles bajo el cuidado de nodrizas escogidas. Estas mujeres atendieron inmejorablemente a los niños durante largos meses, pero por expreso mandato del Emperador no les dirigieron ni una sola palabra durante todo el tiempo de su cuidado. El Rey pasaba frecuentemente por la inclusa experimental y con científica curiosidad preguntaba por los niños, analizaba sus gritos y sus llantos; quizá esperaba de un momento a otro escuchar palabras hebreas, caldeas o sumerias. Pero los recalcitrantes niños no hicieron nada en pro de la filología debido a que se iban muriendo uno a uno antes de decidirse a emitir sonidos articulados. Cuando todos desaparecieron, el insigne Federico cayó en la cuenta de que la conspiración del silencio, no sólo había desprovisto a los infelices de un lenguaje que aprender, por imitación, sino que además les había privado de todo afecto no sólo maternal sino simplemente humano y esta creencia había agostado las incipientes vidas. El resultado de la experiencia no podía ser más curioso: por un lado el lenguaje resultaba un don adquirido y no congénito; por otro había que llegar a la conclusión de que el amor constituía un alimento muy necesario.

**LAS INCLUSAS TRAGICAS**

No obstante, la trágica lección fué olvidada por los hombres hasta que en 1915 unas estadísticas publicadas por la Asociación Americana de Pediatría llegaron al escalofriante resultado de que el 90 por 100 de los niños acogidos en las inclusas del país morían antes del primer año de vida. Como era la época de los microbiólogos y de los localistas y organicistas, muy pocas veces se alzaron para vindicar el papel que la carencia de amor maternal jugaba en estas hecatombes infantiles. Cuando los progresos sanitarios de todo orden disminuyeron algo la brutal cifra de las víctimas, se observó que en cambio era muy elevado el porcentaje de los niños que padecían trastornos y retrasos mentales que minimizaron ya toda su existencia. La idea de que "algo faltaba" en los hospitales y en las inclusas, algo muy necesario, casi indispensable, para la vida del niño, estaba en el ánimo de muchos, pero el materialismo científico de nuestra época se avergonzaba de proclamar que esta cosa indispensable "sólo fuera amor". Así se lanzó la tranquilizadora teoría de que los trastornos mentales y las defunciones entre los niños incluseros se debían a la herencia. Eran niños tarados, se dijo, procedentes de los bajos fondos del vicio y de la miseria sociales y entre ellos la mortalidad y la morbilidad necesariamente han de ser muy elevadas.

**LA INVESTIGACION DEL DOCTOR SPITZ**

Así llegamos hasta nuestros días y con ellos concretamente al año 1954. Este año el doctor René A. Spitz, de Nueva York, comienza una cuidadosa investigación en dos centros hospitalarios dedicados a los niños: uno denominado "Nursery" y otro conocido por "Foundling Home". Estos dos centros reunían características muy especiales. El primero es una institución penal en la que son recluídas muchachas delincuentes que han dado a luz en una maternidad aneja y son trasladadas a continuación a la Nursery junto con sus hijos. Allí viven con ellos durante el primer año de la vida del niño.

La "Foundling Home" es una inclusa simplemente, una inclusa moderna con gran derroche de medios y de personal. Los niños aquí asilados proceden de familias normales y sanas sin más característica común que su falta de medios económicos para cuidar a sus pequeños. No puede alegarse por tanto en ellos tara hereditaria alguna. En cambio los niños de la Nursery proceden de padres viciosos, desadaptados, débiles mentales, etc., entre los que se reclutaría usualmente la delincuencia de una ciudad.

Los resultados de la investigación de Spitz, publicados recientemente, han sido sorprendentemente significativos: los niños de la Nursery han mostrado un desarrollo físico y psíquico dentro de la más absoluta normalidad, con una magnífica resistencia a las enfermedades y sin acusar en modo alguno taras hereditarias. Los niños de la Foundling Home son extremadamente susceptibles a toda clase de infecciones, fallecen en una proporción casi inadmisible en nuestra época, pues el índice de mortalidad alcanza el 37 por 100; de 19 niños comprendidos entre los dos y los cuatro años, sólo ocho pueden andar sin ayuda, uno nada más es capaz de vestirse, nueve de usar la cuchara para comer y tan sólo uno había desarrollado su lenguaje hasta poder formar frases.

**DOS SIGLOS DE RETRASO**

La diferencia entre la Nursery y la Flounding no es más que una: en la primera cada niño no se separa de su madre un solo instante al día. En la segunda unas eficientes enfermeras en la jornada laboral corriente atienden a cuatro o cinco niños cada una en un estricto cumplimiento de su deber.

Después de la investigación de Spitz sobra todo comentario. Tan sólo diremos que los especialistas americanos han llamado a esto el problema del "hospitalismo". Nosotros algo más valientes en reconocer los derechos del espíritu pensaremos con profunda pena en todas las víctimas del desamor infinitamente más numerosas que las del odio. Y al final llegaremos a la confortadora conclusión de que el amor es una vitamina indispensable, que es poco más o menos lo que demostró Federico II hace casi dos siglos.

## El Fomento de las Artes, primera institución de su género en España

Con el comienzo del curso abre de nuevo sus puertas el Fomento de las Artes. Esta institución modelo —única en España— es la segunda de su género en Europa, comparable únicamente al Palacio de Bellas Artes de Bruselas.

El Fomento de las Artes y de la Estética —F. A. E.— es un moderno y lujoso edificio que se yergue en la Avenida del General Carmona, a muy pocos metros del Estadio Bernabeu. Fundador de esta obra es don José María Rubio Vergara, pintor decorador.

La idea fundamental de la F. A. E. es "el fomento de las artes como vehículo de la cultura y fuente de creaciones y perfecciones, elevación espiritual y servicio del hombre y de su industria; y fomentar la estética como ciencia que informa, da sentido, proporción y potencia al arte para su función sublime y trascendental".

El edificio consta de dos plantas y sótano, con cinco grandes aulas, sala de exposiciones, cine-teatro con cabida para ochocientos espectadores, salas de estar y para coloquios, cafetería-bar, etc., etc.

El Fomento de las Artes consta de las siguientes secciones: "Centro de exposiciones", donde se presta toda clase de facilidades a los artistas para que puedan exponer sus obras, aparte de aquellas exposiciones que organiza la entidad. Liceo, para la divulgación estética y cultural de las modalidades y técnicas más adelantadas. Cine-estudio, encauzado hacia la difusión de los valores cinematográficos. Teatro-estudio, para dar impulso al teatro de cámara o ensayo, con intercambio internacional de artistas, agrupaciones teatrales y obras. Salón-estudio, en el cual un público selecto tiene sus "Tarde y veladas de arte" y "Jornadas internacionales", dedicadas a la música, el canto y la danza de diferentes países. Academias de dibujo artístico y aplicado a decoración, modas, escenografía y publicidad. Academia de arte dramático, con clases de interpretación teórica, técnica y práctica. Academia de danza clásica. Patronato de ayuda al artista que facilita becas y préstamos para favorecer a los matriculados en su obtención de conocimientos, orientación y medios de trabajo.

Para cada una de estas secciones existe un selecto cuadro de profesores, catedráticos y especialistas.

La tarea emprendida no es fácil; sin embargo, desde el principio los resultados han sido óptimos. En la actualidad el Fomento de las Artes cuenta con medio centenar de socios.

Lástima que esta institución no se encuentre más céntrica, porque trasladarse hasta su emplazamiento supone una pérdida de tiempo y, lo más importante, las dificultades de las comunicaciones. Los días que se celebran conciertos o los domingos en que durante el curso suelen pasarse películas, salen unos coches desde la plaza de Cibeles y, de camino, van recogiendo en dos o tres puntos a los espectadores. Por otro lado, esa parte de Madrid —con un brillante y maravilloso futuro— deja de momento mucho que desear en cuanto a pavimentación, precisamente alrededor de donde se encuentra el Fomento de las Artes que ocupa una extensión de cuatro mil metros cuadrados.

¿Cuántos pintores, escritores o actores no acudirían un rato por las tardes a tomar café y a charlar un rato sobre arte? Indudablemente, muchos. Pero la mayoría de los artistas no disponen de vehículo y tendrían que realizar unas combinaciones de tranvía, autobús o metro que les haría perder mucho tiempo. En cuanto a tomar un "taxi para ir allí a charlar un rato de arte y tomarse un café resulta prohibitivo para la mayoría de los bolsillos.

Al ritmo que lleva Madrid de construcciones, no cabe duda que a la vuelta de algún tiempo la zona donde se encuentra la F. A. E. será casi el centro de Madrid y habrá comunicaciones rápidas y al alcance de todos, pero mientras tanto...

El Fomento de las Artes ha recibido visitas de ministros, embajadores de países extranjeros, personalidades científicas de todas partes y todos han manifestado su admiración y aprobación sin reservas por la obra emprendida.

Cuando nuestro ilustre e inteligente alcalde, que tanto quiere a Madrid, visite las instalaciones del Fomento de las Artes, es seguro que buscará una solución a este problema del transporte y será una cosa más que le agradecerán todos los madrileños y todos los artistas residentes en la capital.

Madrid cuenta ya con el Fomento de las Artes y de la Estética.

MODERNO EFICAZ
LO MEJOR PARA EL PAPO de las ovejas
DISTOSYVAL

BARRUELO DE SANTULLAN
Debidamente autorizadas por la Superioridad y durante los días 25 y 26 del actual, se celebrarán las
Ferias de San Crispín
para toda clase de ganados

## Paul Gauguin, el pintor maldito de las islas, es este año el más caro del mundo

**Políticamente las cosas andan por ahí algo revueltas. En el mundo del arte hay, sin embargo, una noticia curiosa. El nombre de un pintor ha alcanzado una especie de «super-fama» y sus cuadros son este año los más caros del mundo.**

**El pintor en cuestión es Paúl Gauguin, el «maldito de las Islas», el que un día sintió la necesidad de abandonarlo todo: patria, familia, amigos y trabajo por el extraño e imperativo mandato del arte: la pintura.**

**Cuando un parisino quiere decirle a otro que se está enriqueciendo, le dice: «Está usted en disposición de comprar un Gauguin» o bien, cuando se tiene la intención de realizar algún gran negocio, suele decirse: «Voy a poder comprar un Gauguin». Los cuadros del «miserable y glorioso» Paúl Gauguin cuestan ahora la friolera de veinticinco a cien millones de francos.**

**Medio siglo después de la muerte del artista —Gauguin murió en 1903— sus lienzos han alcanzado cifras astronómicas y son actualmente los que mejor se cotizan en el mundo entero. La historia de este hombre genial, de la cual se han ocupado cientos de biógrafos, ha dado origen a varias novelas y películas —¿quién no recuerda la película «Soberbia» que se pasó en España y cuyo intérprete era George Sanders?, que por cierto en estos momentos se encuentra en España filmando una película— era conocido como un hombre pobre, en torno suyo se tejió una leyenda, que dista mucho de la realidad. En una casa abandonada de Hivaoa se ha descubierto —concretamente por el doctor Pottier, de la marina— un cuaderno, medio estropeado, donde están apuntados los gastos del poeta durante los años 1901 a 1902 cuya cifra se eleva a dos millones y medio de francos... Fué una mañana de septiembre cuando los habitantes de Tahití vieron llegar a la isla de Hivaoa a Paúl Gauguin en busca de soledad y dispuesto a pintar. Corría el año 1901... Era un hombre violento, apasionado, extraordinariamente generoso y egoísta al mismo tiempo, misántropo, salvaje, que una vez colocado su lienzo ante lo que le interesaba pintar lo hacía con tal furor que nadie se atrevía a llevarle la contraria. Escandaloso, de una vitalidad de fiera consigue cuanto se propone sin detenerse mucho... Hivaoa es un lugar de misiones, donde desembarca, le acompañan a la ciudad y se instala en casa de Matikaua, un mestizo, pero está lejos del mar y él lo que desea es construirse una casa en la orilla del mar y bajo las palmeras. El terreno pertenece al obispo. Gauguin «pintor maldito» le cede un buen trozo de terreno por seiscientos cincuenta francos. Gauguin no vuelve a la iglesia. Ha conseguido lo que pretendía. Un mes más tarde tiene construída la casa a su gusto. Está a dos metros cuarenta sobre el suelo, tiene cinco metros cuarenta de ancho por doce metros de largo. Una escalerilla de madera conduce a su dormitorio que da sobre el gran estudio de seis ventanales, cuatro de los cuales dan sobre el mar y dos sobre un bosque de cocoteros. Poco después esculpe en madera un hombre y una mujer y los coloca junto a la escalera, a la entrada. Y es en este paraíso donde Paúl Gauguin pinta a sus «buenos canibales». Gauguin tenía su «geniecillo» y su mala voluntad contra los sacerdotes. La mayoría de las familias establecidas en la isla enviaban a sus hijas a las monjas, y el pintor hizo cuanto pudo por convencer a los padres para que las retirasen de allí. A los indígenas, a sus «buenos canibales» les enseña a que se nieguen a pagar los impuestos.**

**«El pintor maldito» se casa con una de las indígenas, Vaecho María Rosa, hija de un jefe de Moea, a la cual saca de un convento con lo que estalla la indignación y el escándalo, pero el artista no se arredra.**

**La auténtica, la verdadera vida de este gran artista está todavía por escribir.**

**Muchas obras son las que figuran en el gran testamento espiritual que el pintor deja a la humanidad. Uno de sus famosos cuadros —verdadera joya que figura en el Museo de Boston— tiene un metro cuarenta y uno por cuatro metros once. Representa la condición de la vida humana. Paúl Gauguin le ha puesto por título estas preguntas que los hombres van haciéndose día tras día, siglo tras siglo: «¿De dónde venimos? ¿Qué somos? ¿A dónde vamos?»**

**Fué en su casa, construída por él mismo con ayuda de algunos indígenas, a la que puso el nombre de «Maison du juir» —algo así como la casa de gozar— donde este titán del arte plástico ha realizado su mejor obra.**

**Rebelde, defensor acérrimo de los indígenas, enemigo del obispo, viste como los naturales y lleva siempre un gorro verde que le hará popular. En la mañana del 8 de mayo de 1903 este huracán humano a quien han envuelto leyendas y riñas, escándalos e historia, rendía su alma a Dios cerca de los mares del Sur, bajo los cocoteros y las palmas, rodeado de sus fieles amigos los indígenas.**

**Ante aquel huracán abatido, el obispo le perdona sus errores y le envía un sacerdote. Ha concluído una existencia de cincuenta y cinco años.**

**El genial Paúl Gauguin ha muerto. Los «buenos canibales» permanecerán durante mucho tiempo tristes por la desaparición del «hermano» artista, del que supo comprenderlos y tomarlos como modelo de sus magníficos lienzos. De su fogosa existencia no queda nada... Pero Paúl Gauguin ha dejado sus lienzos que encierran todo un mensaje de amor.**

**Y ahora, cuando el tiempo lo ha colocado a más de medio siglo de distancia, sus cuadros se venden al precio más alto del mundo. Cualquier parisino se sentirá feliz poseyendo uno de sus lienzos, uno de sus apuntes... Aquí le llaman ahora «nuestro querido y gran Gauguin».**

**Hace pocos días colocaron una bomba, que por fortuna no llegó a estallar, en la Torre Eiffel. «Bueno —decía un parisino— menos mal que en la torre no hay ningún cuadro de Gauguin». Definitivo...**

## El "satélite" (Bermúdez de Castro)

### VENCIO AL "PLANETA" (LUCA DE TENA)

**Lo más interesante del Premio «Planeta» es, sin duda, la expectación que precede al fallo del jurado. Todo el mundo prepara su quiniela con arreglo a los datos que se van conociendo de antemano y el nombre o renombre de los concursantes. En una caricatura se representaba al premio por el planeta terráqueo y, girando a su alrededor, a siete satélites artificiales con los nombres de Luca de Tena, Castillo Navarro, Bermúdez de Castro, Manegat, Carol, Lima y Perlado.**

**El favorito, casi indiscutible, era Torcuato Luna de Tena. Por eso la sorpresa ha sido mayúscula al saberse que se ha quedado en su puesto de satélite, mientras que un escritor hasta ahora desconocido, Fernando Bermúdez de Castro, de 35 años, soltero, abogado, opositor a técnico comercial del Estado, nacido en La Coruña y vecino de Madrid desde hace unos años, es el que ha ascendido al «Planeta» literario de los veinte mil duros.**

## Folklore ucraniano

Barajas, 21.—Procedente de Nueva York, vía Londres, llegó el coro de bandurristas de Ucrania, de Detroit (Estados Unidos), que dará mañana miércoles un concierto patrocinado por la embajada de los Estados Unidos, con la colaboración del grupo de danzas ucraniano de «Orlyk», de Manchester (Gran Bretaña), llegado ayer a Madrid. Ambas agrupaciones están constituidas por ucranianos exilados.

El coro de bandurristas está integrado por 37 profesores —de los que llegaron ahora 17, esperándose esta tarde, procedentes de Londres, los restantes—, lo dirige el maestro Hrytsay Hytasty. El grupo de danzas de Orlyk está dirigido por el maestro Volodymiry Boshyk.

La bandurria es el instrumento nacional de Ucrania y consta de 34 cuerdas.

Madrid será la primera capital europea en que actuarán y el jueves darán para Barcelona. Luego realizarán una jira artística por Francia, Italia, Alemania, Suecia, Noruega, Holanda, Dinamarca y Bélgica.—Cifra.

SUPER-MAQUINA de lavar BRU
DE VENTA EN: PASTOR MAYOR 130

## María del Carmen Navarro: una escritora de dieciséis años

### Tiene escritos cerca de medio centenar de ensayos, poesías y cuentos

### Acaba de terminar el bachillerato y estudiará filosofía y letras

En el ejercicio de la profesión—largos lustros— he entrevistado desde el Premio Nobel hasta el mendigo callejero y ¡claro está!, bastantes niños prodigios. Algunos, como Arturito Pomar o Pierino Gamba, fueron después siendo extraordinarios; otros... supongo que cambiarían de profesión. En esto de los niños prodigios acontece lo mismo que con algunos actores: trabajan de memorillo o con apuntador. La mayoría suele pertenecer a estos últimos. Unos otros prodigios inspiran simpatía, otros lástima. ¿Qué lector no ha tenido que soportar a esa mamá que me trayendo de la mano a su retoño y dice: «Anda, monín, enséñale a este señor lo que has dibujado». Entonces el niño ofrece un papel con unos mamarrachos espantosos mientras con el dedo índice se hurga las orejillas. «No es pasión de madre—le decir la señora—, pero ¿verdad que es genial? ¿Y quién convenga a la señora de lo contrario?...

Pero María del Carmen Navarro es una niña prodigio. Es una chiquilla madrileña de 16 años, que ha concluído con excelentes notas el Bachillerato, que estudia idiomas y esto, por puro pasatiempo, y sin darle ninguna importancia.

Sus trabajos llamaron la atención, primero, a las monjas del colegio y luego tarde a los profesores de Literatura. Quisieron publicar un libro con sus ejercicios de redacción, pero María del Carmen Navarro aquello le pareció «demasiado».

He aquí un tema improvisado en unos minutos. Así escribe María del Carmen Navarro:

«La luz, símbolo de la juventud».

Juventud... Al conjuro de esta palabra, no sé por qué será, los temerosos labios de los viejos se abren en ellos florece una sonrisa, mezcla de nostalgia y llanto.

¡Si yo volviera a nacer!

Pero nosotros, llenos de salud, de vida, no meditamos un momento en esa maravillosa fuente de oro que poseemos. No, locos, vamos dejando pasar el manantial dorado, y en nuestra frenética carrera por vivir lo que nosotros llamamos «nuestra vida», escuchamos la voz de la conciencia, ó mejor, la voz de la costosa luz.

Yo comparo la juventud a la llama de una vela, al encenderse por primera vez chisporrotea alegremente, para luego iluminar con su luz la estancia que se encuentra pero el tiempo pasa... La vela va disminuyendo, lentamente, y a su vez la luz decrece. Con qué amargura vemos, sin poderlo evitarlo, cómo nos sumergimos en una semioscuridad cada vez más triste! Con las manos intentamos coger la esperma y amontonarla de nuevo junto al pabilo. ¡No, no! Gritamos a punto de llorar, no es marchéis, esperad un poquito, tan sólo un poquito, tan sólo un poquito, no me dejumáis en las sombras..., y al final, la luz se extingue.

La luz, símbolo de la juventud, se ha ido. Las sombras de la vejez lo cubren todo, tan sólo el alma permanece joven: ella sí, porque no tiene materia. Entonces la conciencia, ese algo que nunca nos abandona en nuestra vida, nos muestra tenaz la juventud pasada.

¿Cuáles son las responsabilidades que acompañan a la luz en su corto camino?, solemos preguntarnos.

Pues bien, son tantas y tan varias que parece mentira que puedan cobijarnos todas bajo un solo manto: la moral. Y bien, ¿qué es la moral? Es la que trata de controlar las acciones humanas en orden a su bondad o malicia. Por tanto, toda persona de conciencia sana, posee una alegría interior que suele manifestarse en la cara, alegría que procede del cumplimiento del deber, de forma que todo ser humano que cumpla fielmente con su conciencia goza del amor y de la vida, porque posee una gran confianza en que su juventud durará siempre, no en lo que respecta al cuerpo, pero sí en todo lo correspondiente al alma».

En los escritos de María del Carmen Navarro hay, en pequeñas dosis, filosofía, humor, sátira y, sobre todo, muestra su agudo don de observación. Por eso, y porque inicia su marcha a través de su prometedora «juventud», María del Carmen Navarro puede ser y será un nombre en nuestras letras. — VICTOR ANDRESCO.

LÁMPARAS PARA AUTOMÓVILES Y MOTOCICLETAS

con FER
en su coche, no existe la noche

## Ha muerto Lorenzo Riber

### Fué ilustre colaborador de nuestro periódico

**La muerte de nuestro ilustre colaborador el académico de la Lengua Lorenzo Riber, no ha tenido en la Prensa diaria, quizá, toda la resonancia que merece.**

**Los lectores de DIARIO-DIA, conocen la prosa tersa, florida y luminosa —con una transparencia y luminosidad genuinamente mediterránea— del ilustre escritor que muchas veces honró nuestra primera plana con sus maravillosos artículos, siempre ungidos de humanismo y clasicismo.**

**Traemos hoy a nuestra página de «Educación y Cultura», un artículo que Miguel Utrillo dedicó en las columnas de «Pueblo» de Madrid a exaltar la figura del insigne literato fallecido y sirva la reproducción de este artículo, como homenaje póstumo al que fué ilustre colaborador de nuestro periódico.**

**He aquí el artículo de Miguel Utrillo:**

**«En la muerte de Mosén Lorenzo Riber».**

**«Allá, en su Campanet, en su muy amada Mallorca; allá donde los olivares y los retorcidos algarrobos dan al paisaje mediterráneo —todo él luz y claridad— especiales notas de color, acaba de morir Lorenzo Riber, gran poeta, mejor escritor, pero, por encima de todo, gran humanista y excelente persona.**

**Yo compartí con él el pupitre que en el Ateneo barcelonés todas las tardes se sentaba. Muchas veces, mientras, pitillo en mano, buscaba con aire distraído la palabra exacta para sus traducciones —a él deberemos siempre las más perfectas versiones de Virgilio y Salustio, además de la traducción de las obras completas de Luis Vives—, le interrumpía. Cuando esto sucedía, sobre todo si se hablaba de Mallorca, a Mosén Lorenzo Riber le brillaban sus ojos, porque Mallorca, a la que había cantado con versos admirables, como también lo hiciera Costa y Llobera, la tenía metida muy corazón adentro, como excelente humanista y buen mediterráneo que siempre fué.**

**Horas enteras encima de su pupitre se pasaba el bueno de Lorenzo Riber, poniendo en claro, de cara a las generaciones venideras, traducciones, repito, que siempre maravillan. Y cuando pronunciaba una conferencia o presidía algún acto académico, daba gozo oirle, porque sus palabras eran de una claridad sencillamente ejemplar. Recuerdo aún hoy una conferencia que diera sobre Virgilio, hace de ello bastantes años, y aún hoy —repito— me suenan en mis oídos aquellas sus interpretaciones, aquella tan humanística manera de ver e interpretar las cosas y el tiempo en que viviera el gran poeta Virgilio.**

**Con su muerte, en la Real Academia Española se extinguen las plazas que en tiempos de don Miguel Primo de Rivera se crearan, con carácter regional, y que ocuparon Rubio y Lluch, Eugenio d'Ors y Mosén Lorenzo Riber. Uno no entiende de los académicos sistemas. Pero el paso de Lorenzo Riber por la Academia, creo que debió ser cosa fructífera. Su larga vida de trabajo, su aplicación constante al estudio de textos antiguos, le daban una autoridad indiscutible. Así como su obra poética, lo mismo en catalán que en castellano, habían merecido el honroso título de «maestro en Gai Saber».**

**El año pasado fuí a verle en su retiro de Campanet. Los años no habían pasado en balde. Estaba un poco encorvado. Pero seguía trabajando sus diez horas diarias, y al atardecer se reunían en su casa sus amigos de la infancia, y allí, sentado en un balance isabelino, Mosén Lorenzo Riber gustaba de evocar sus años mozos, sobre todo cuando viajara por Italia, y, si se terciaba, que era casi siempre, empezaba a recitar versos, unas veces suyos, otras de los demás, y las horas pasaban volando mientras, extasiados, los tertulianos le escuchaban. Recuerdo que a la mañana siguiente fuimos al cementerio, en donde reposaban los restos de su madre, que él idolatraba, y cuando, al regresar, nos cruzamos con un grupo de turistas, Lorenzo Riber frunció el ceño:**

**—Mi Mallorca —me dijo— es la de estos árboles que me rodean, de este cielo azul y ese mar Mediterráneo. La Mallorca casi legendaria y mediterráneo «per se»...**

**Al escuchar estas palabras, comprendí que Lorenzo Riber gustaba de vivir dentro de otros tiempos; es decir, en los de la Mallorca idílica que conociera en su niñez, cuando entrara en el Seminario de Palma.**

**Me parece estar oyendo las campanas de Campanet. Me imagino al pueblo todo acompañando a su hijo más preclaro a su última morada, en donde hay unos cipreses fabulosamente bellos. En la muerte de uno de nuestros primeros humanistas yo me inclino respetuoso, recordando nuestras charlas, pitillo en mano, por los salones del viejo Ateneo barcelonés, así como la ingente y admirable obra que nos ha legado Mosén Lorenzo Riber».**

A mal tiempo... buenas mantas
Vendemos a precios de fábrica, porque somos fabricantes.
DAVID
Mayor, 238

MAXIMILIANO FERNANDEZ FERNANDEZ
Asistente del Instituto de Oftalmología y Hospitales Moorfields y Westminster de Londres. Ex-cirujano residente del Hospital de Oftalmología de Woolwerhampton. Oftalmólogo del Estado. Profesor de la Facultad de Medicina
Enfermedades y Cirugía de los ojos Valentín Calderón, 19 y 21, 3.º izda.
Consulta de 2 a 5 PALENCIA
ABRIRA SU CONSULTA A PARTIR DEL 1.º DE NOVIEMBRE

M.C.D.2022

# Deportes

## Crespo se proclamó vencedor del II Penthalon palentino

### Siete atletas se disputaron el triunfo

El pasado domingo se celebró en el Campo de la Juventud, a pesar del mal tiempo, frío y mucho viento, el segundo Penthalón palentino, disputándose un trofeo donado por «Casa Maci».

Participaron en las cinco pruebas Ildefonso Crespo, Carlos Buj, Angel de Uña, José Luis Ibáñez, José Luis Toral, Félix Anero y Jesús González. Siete atletas, lo que constituye un magnífico triunfo de la Delegación Provincial de Juventudes, que organizó la prueba conjuntamente con la Federación Palentina de Atletismo.

El triunfador absoluto fué Ildefonso Crespo, que al final totalizó 2.128 puntos, seguido de Buj, con 1.970; Uña con 1.817; Ibáñez (gran promesa) con 1.806; Toral con 1.616; Anero con 1.458 y González (que no se presentó a la prueba de 1.500 metros y se quedó en 1.196 puntos).

En longitud fué Anero, que logró 5'87 metros en su salto el que se apuntó la victoria parcial, seguido de Uña, con 5'78 y Crespo con 5'75.

En jabalina, naturalmente fué Crespo el vencedor con un buen lanzamiento de 43 metros, seguido de Toral con 38'27 metros y González que lanzó 33'61.

La carrera de los doscientos metros la ganó Uña en 24" 3-10, seguido de Buj en 25" y Crespo en 28" 8-10.

Para Crespo también fué el lanzamiento de disco con 25'98 metros, seguido de Toral con 24'23 e Ibáñez con 22'14.

Buj hizo un tiempo de 4'37" 1-10, en la carrera de 1.500 metros seguido de Toral con 5'-03"-3-10 y Uña e Ibañez ambos con 5-11-4.

Crespo como decimos antes se proclamó vencedor de este segundo penthalón, aunque sin poder superar la puntuación obtenida en el anterior por Corcuera.

## Dimite el entrenador del Murcia

Murcia, 22.—A su regreso de Córdoba con el equipo del Murcia, el entrenador Luis Villalain, ha presentado al club su dimisión con carácter irrevocable.

La directiva se ha puesto en contacto con Llopis, que prepara al Gandía, de Tercera División.

La situación del Murcia es realmente crítica en sus aspiraciones al ascenso, ya que los fichajes realizados no han dado el resultado esperado.—Alfil.

**EL BELENENSES JUGARA CONTRA EL GRANADA Y EL ESPAÑOL**

Lisboa, 22.—El Belenenses, equipo de fútbol lisboeta que tiene concertados partidos contra el Granada y el Español, ambos de España, dijo por un directivo que el Granada se presentará en el estadio Restelo de Lisboa, mientras que con el Español se celebrarán dos encuentros, uno en Lisboa y otro en Barcelona.

El Granada ha ofrecido el 29 de los corrientes como fecha de celebración del encuentro pero los directivos del club lisboeta desean otra ya que la mencionada se celebrará el partido Sporting de Lisboa y el Standart de Lieja, para la Copa de Europa.—Alfil.

## Suspenden en Argentina un partido de fútbol cuando faltaban diez minutos del tiempo reglamentario

### Lanzaban piedras contra el portero del Vélez que actuaba frente al River Plate

Buenos Aires, 20.—Cuando faltaban diez minutos para terminar el encuentro de fútbol de Primera División entre el Vélez Sarsfield y el River Plate, una piedra lanzada desde las tribunas, fué a dar en la espalda al portero del Vélez, Marrapodi. El árbitro pidió que la fuerza pública vigilara la zona defensiva local. Otra piedra, lanzada desde las tribunas, derribó al portero, cuando faltaba poco para terminar el encuentro. En vista de la actitud adoptada por el público, el árbitro decidió dar por terminado el encuentro.

Venció el Vélez por un tanto a cero, marcado a poco de iniciarse el segundo tiempo.—Alfil.

## Domingo, acaparador de títulos nacionales

### También triunfó en el campeonato a carambola libre

Sevilla, 21.—Joaquín Domingo ha obtenido los tres campeonatos nacionales de billar dirimidos en esta capital en ocasión de la Gran Semana Deportiva.

En días anteriores conquistó los títulos de las modalidades de 47-2 y 71-2. Y esta noche, el vencer a Orti-Vélez, que quedó subcampeón, obtiene, además, el campeonato nacional de billar a carambola libre.

Domingo y Orti-Vélez quedaron empatados al término de la partida final, por lo que hubieron de jugar otra de desempate, en la que Domingo, con quinientas carambolas, en cuarenta y tres entradas, serie mayor de ciento veintidós y promedio de once, treinta y nueve, venció a Orti-Vélez con trescientas cuarenta y una carambolas en cuarenta y tres entradas, serie mayor de noventa y uno y promedio de siete, noventa y tres.

Al terminar esta última partida el presidente de la Federación Española de Billar, don Eduardo Martí, proclamó campeón en la modalidad de carambola libre a Joaquín Domingo, y acto seguido el señor Martí, junto con el asesor técnico de la Delegación de Deportes, señor Oro, y el representante del delegado municipal de Deportes, señor Carmona, procedió a la entrega de trofeos.—Alfil.

## La Copa de Europa

### Algunas fechas fijadas para eliminatorias

París, 21. — La Unión Europea de Fútbol ha dado a conocer las fechas de algunas eliminatorias de octavos de final de la Copa de Europa. Son éstas:

El Wolverhampton jugará contra el Schalke, el 12 de noviembre, en Wolverhampton, y el 18 de noviembre en Gelsenkirchen.

El Wiener S. K., se enfrentará al Dukla, de Praga, el cinco de noviembre en Viena. El partido de vuelta se celebrará en fecha todavía sin decidir.—Alfil.

## Los premios "Sésamo" de Pintura y Cuento

### El galardonado con el de cuentos estudiante de Filosofía, aspirará pronto al "Planeta" y al "Nadal"

Madrid, 21. — El fallo de los XIII y XIV Concursos trimestrales de los Premios «Sésamo», de Pintura y Cuentos, correspondientes a los segundo y tercero trimestre de 1958, se ha hecho público a la una y media de la madrugada en las Cuevas de «Sésamo».

Por primera vez, también el Jurado ha discernido la primera Medalla de actividades culturales del S. E. U., que seguirá otorgándose junto con los Premios Sésamo a pintores universitarios.

Por ausencia de varios Jurados en el mes de junio pasado, se aplazó la resolución del correspondiente al segundo trimestre y se hizo coincidir con el del tercero. Por eso el Jurado acordó constituir un solo bloque con la totalidad de los originales recibidos para los dos trimestres.

Se han recibido en total 165 cuentos procedentes de toda España, Hispanoamérica y varios países europeos escritos por españoles residentes en ellos. En cuanto a pintura, se han presentado 62 cuentos que llegaron de distintas provincias españolas, aunque en mayor número de artistas madrileños o con residencia en Madrid.

El resultado fué el siguiente:

Cuentos. — Primeros premios: «Un niño, un pájaro, un beso», de Raúl Torres, y «La Mari, negruzca con un gitano», de Alvaro López Alonso. Finalistas: «El paseo», de Jesús García Díaz y «El crimen de Cantafuegos», de Eduard Zomeno.

Pintura. — Primeros premios: M. Brinquis y Barón, premios «Gallego Morell»: Pozas y barasúa. Primera Medalla de actividades culturales del SEU, María de los Angeles Armas.

El ganador del primer Premio de Cuentos, Raúl Torres, es un joven estudiante de la Facultad de Filosofía y Letras que se licenciará en la sección de Filología inglesa en enero próximo. Nació en Cuenca el año 1933 y su aspiración, según ha dicho a un redactor de la Agencia Cifra, es lograr pronto los Premios «Nadal» y «Planeta», y posee ya un accésit «Sésamo», de novela corta.

El segundo Premio de Cuentos, Alvaro López Alonso, tiene 21 años y nació en el típico Barrio del Albaicín, de Granada. Estudia periodismo en la Escuela Oficial de Madrid y es redactor jefe de la revista «Juventud». Se presenta también al Premio Leopoldo Alas, «Clarín», de Barcelona, y su mayor ilusión es terminar la «mili» y casarse.

El finalista, Jesús García Díaz, tiene también 21 años. Es de Guadalajara. Estudia periodismo y confiesa que carece de historial literario.

Los Premios «Sésamo», están dotados con mil pesetas, tanto en Pintura como Cuentos, y los «Gallego Morell» y finalistas, con 500 pesetas.—Cifra.

**SE VENDE**
dormitorio, comedor, sala de estar y otros muebles
Casado del Alisal, 33 (Fábrica)
Teléfono 21-67.

Lo mejor para el
**PAPO**
de las ovejas:
**DISTOSYUAL**
RAPIDO
ECONOMICO
De venta en Farmacias
LABORATORIOS S. Y. V. A.

# Nuestras crónicas del extranjero

## Por qué Chiang-Kai Chek va a decir "no" a Foster Dulles

### La evacuación de las islas costeras desmoralizaría a Formosa y al Asia libre

Nueva York. — (Crónica especial para Agencia FIEL, por Fernando Occhiuzzi).—Que algo no marcha en las relaciones entre los Estados Unidos y la China nacionalista se desprende de demasiados elementos para que pueda dudarse de ello. Pero la adversidad de opiniones entre ambos Gobiernos acerca del modo cómo debe afrontarse y resolverse la cuestión de las islas costeras no es tan sensible como mantienen algunos observadores predispuestos a señalar los motivos de discordia antes que los de concordias. Pero que hay cierta diversidad queda demostrado por el intenso movimiento diplomático que desde el día de los primeros cañonazos comunistas sobre Quemoy se desarrolla entre Washington y Taipeh.

Es sintomático que al anunciarse ya el viaje de Foster Dulles a Formosa, casi como una aclaración del motivo de la visita del Secretario de Estado que ya se encuentra en Taipeh, el «New York Times» publicaba una entrevista de su enviado especial Mac Gregor con el Generalísimo Chiang-Kai-Chek, de la cual se deduce que la China nacionalista no sólo no abriga intenciones de abandonar las Quemoy o de desmilitarizarlas, sino que quisiera inducir a los Estados Unidos a que admitan que una claudicación conjunta de Wáshington y de Taipeh frente a las exigencias comunistas sería sobre todo un gran error psicológico en cuanto que demostraría a la opinión pública mundial y a la de Formosa en particular, que las posibilidades de defensa de los pueblos libres son de hecho inferiores a lo que se proclama.

«No hacemos previsiones —ha dicho el generalísimo chino a su interlocutor— pero estamos decididos a mantener las islas costeras a toda costa. Si las evacuásemos a consecuencia de presiones, no sólo el pueblo chino, sino todos los pueblos de Asia, perderían la confianza en América y los anticomunistas que todavía luchan en la tierra firme se verían gravemente desilusionados. Está claro como la luz del día—prosiguió Chiang Kai-Chék— que el ataque comunista contra Quemoy tiene como objetivo final la expulsión de los Estados Unidos de todo el Pacífico Occidental».

El aspecto importante de la entrevista de Chiang no está tanto en la reafirmación del propósito de defender a toda costa las islas inmediatas a la tierra firme china, cuanto en la preocupación del generalísimo de rebatir claramente y de publicar su desacuerdo con Wáshington acerca de la cuestión de la importancia militar y estratégica de Quemoy y Matsu, así como sobre el significado político y moral que tendría cualquier acuerdo con los comunistas que, aunque limitadamente, accediese a sus exigencias.

Refiriéndose, en efecto, a la Prensa norteamericana que más de una vez ha sostenido la oportunidad de una evacuación, incluso parcial, de las «costeras» para reforzar la defensa de las Pescadores y de Taiwan, Chiang Kai-Chek ha afirmado que tal decisión tendría entre otros, «efectos desastrosos para la moral de las tropas» y que se reflejaría negativamente sobre todos los nacionalistas. «Todos —ha dicho Chiang— se preguntarían: Si América ha querido hacer esto, ¿no es probable que lo haga también con la defensa de Taiwan? Supóngase —prosiguió—que no hubiésemos podido mantener Quemoy y supóngase que ahora estuviese en manos comunistas. Durante el viaje de Jruschof a Pekín se dijo de nuevo que las fuerzas comunistas chinas no sólo ocuparían Quemoy y Taiwan, sino que expulsarían a los Estados Unidos del Pacífico Occidental. Ahora los comunistas chinos han acusado más de treinta veces a la VII Flota norteamericana de violar las aguas de la tierra firme china. Con Quemoy en manos enemigas, los comunistas chinos reclamarían la totalidad del Estrecho de Taiwan».

En la práctica, según Chiang, si las islas costeras perteneciesen hoy a Pekín, la acusación a los norteamericanos de haber violado las aguas territoriales comunistas chinas continuarían igualmente en pie, pero recaería acerca de la presencia de la Flota de los Estados Unidos cerca de las Pescadores y Formosa, por lo que, si cediésemos los islotes situados cerca de la tierra firme, el problema de Formosa continuaría sustancialmente inalterable. He aquí, para el generalísimo nacionalista chino la necesidad de no subvalorar, como se ha hecho, la importancia estratégica y militar de las islas costeras. «Si Quemoy se perdiese—dijo concluyendo la entrevista—el peligro de un conflicto entre la VII Flota y los chinos comunistas sería irreparable. Queda por tanto al pueblo norteamericano el juicio de considerar si el tener o no las islas costeras perjudica a sus intereses».

En los medios responsables de los Estados Unidos no se ha dejado de declarar que las declaraciones de Chiang Kai-Chek han sido posteriores a sus conversaciones con el secretario del Departamento de Defensa, Neil Mac Elroy.

La conclusión que de esto debe sacarse es que el generalísimo aunque no ha rechazado enérgicamente la tesis que Mac Elroy le exponía, es decir, la de que el sistema defensivo de Formosa y de las Pescadores se reforzase con los contingentes de tropas retiradas de las islas costeras y con la dotación al Ejército nacionalista de un aparato bélico más potente que el actual, en el fondo está convencido, sin embargo, de todo lo contrario y, aún aceptando las nuevas armas que Norteamérica le envía, no ha entrado aún en sus proyectos la evacuación de Quemoy. Fuentes bien informadas no vacilan en admitir por otra parte que Dulles ha ido a Formosa sobre todo para aclarar «las incomprensiones» sobre su política acerca de las islas costeras chinas. El secretario del Departamento de Estado, según estas fuentes, no tiene el proyecto de «forzar la mano» de Chiang Kai-Chek y de obligarlo «a reducir» sus contingentes armados de Quemoy y Matsu si los comunistas extendieran el «alto el fuego», pero está fuera de dudas que él, reanudando con el generalísimo la discusión allí donde quedó interrumpida con Mac Elroy, explorará el argumento de la «mayor eficacia» militar que el Ejército nacionalista adquirirá aumentando y mejorando sus armas, para convencerle de una reducción racional de sus fuerzas dislocadas sobre las islas costeras, frente a China comunista.

## Publicaciones

### VIDA NUEVA

En su número del 15 de noviembre publica, entre otros, los siguientes artículos:

«Así vive la familia española, según las estadísticas». Oviedo es una de las ciudades españolas donde se come mejor, mientras que Logroño se lleva la palma en cuanto a vestir.

«Estado de las escuelas de nuestro país al comenzar el año escolar». La elección de colegio, las dificultades económicas y la escasez de profesorado y locales, tema del día.

«Cada vez se empeñan menos objetos en el Monte de Piedad». La institución fué fundada en 1802 con un real, hoy tiene un capital activo de cerca de cuatro millones y medio de pesetas.

«Cómo se celebran las bodas en la Alberca». Una tradición secular que se conserva a través de los tiempos.

Dos páginas con crónicas internacionales, que recogen la actualidad mundial, en el número 137 de «Vida Nueva».

Y además:

«Con oportunidad o sin ella». Una valiente sección de comentarios a la actualidad nacional y extranjera.

«El autor y su obra». Un estudio de los autores más importantes y de sus libros.

«La actualidad internacional». Toda una página firmada por uno de los mejores especialistas en el tema.

«Noticias sin pasaporte». Las noticias que usted «no puede leer» en los diarios.

El hogar, el cine, la televisión, los toros, los discos, etc., en este interesantísimo número de la revista familiar «Vida Nueva».

**Caballero: Su abrigo, trinchera o gabardina**
CASA MARTIN
Mayor, 86. — Teléfono 3296
PALENCIA

## Jefatura Agronómica de la provincia de Palencia

### Aforo de remolacha

Para dar cumplimiento en lo dispuesto en la Orden Ministerial de 12 de marzo de 1958 y Circular de la Dirección General de Agricultura, de fecha 3 del mismo mes y año, sobre beneficios a la producción agrícola del cultivo de remolacha, se advierte a los cultivadores interesados, que deberán solicitar el aforo de sus parcelas en instancia suscrita por el propio cultivador, hasta el día 5 del próximo mes de noviembre, haciendo constar su nombre y apellidos, término municipal, pago, superficie y linderos.

Palencia 22 de octubre de 1958.—El ingeniero jefe, *Ramón Irazusta Tolosana*.

**al hacer su nido...**

...la cigüeña prefiere las torres de los campanarios.

Los hombres, al formar o reformar su hogar, buscan ARTE, BELLEZA y DESCANSO PERFECTO.

CONCEBIDO SOBRE ESTAS TRES CUALIDADES, ESTA

el colchón **FLEX**

MARAVILLA DE LA TECNICA MODERNA PARA BIEN DORMIR

- Muelles entrelazados SIN NUDOS (Patente FLEX).
- Aguatados interiores de una sola pieza. Fabricación propia.
- Burleteado con doble cosido (Sistema FLEX).
- Damascos de seda, fabricación y dibujos exclusivos.

FLEX

DE LO BUENO LO MEJOR

## Reportaje de color

# El matador más joven emociona a la "mujer más bella"

Guadalajara.—(Especial para Agencia FIEL).

—Por favor, sea «piu prudente»... «piu prudente». ¿No tiene «paura»

—¿Miedo? Un poquillo, sólo un poquillo.

—¡Poco! Yo he «paseato» mucho miedo «per» usted. Sea «piu» prudente.

Con estas palabras se despidieron en el vestíbulo del Hotel España, los dos principales protagonistas de la apasionante tarde de feria de Guadalajara: el «matador» más joven de España y «la mujer más bella del mundo», que así con esos títulos le brindó Miguel Mateo «Miguelín», su primer toro a Gina Lollobrigida. Gina aprovechó unas horas de pausa en el rodaje de «Salomón y la reina de Saba» para desplazarse a Guadalajara, atraída por el cartel que encabezaba Luis Miguel. Era la segunda corrida a la que asistía en su vida. Llegó muy puntual, vestida con un elegante traje azul celeste. Acompañaba a la famosa estrella italiana, su hermana María, su secretaria Mari Labarr y Mister Al Hix. Vecinos de barreras de la despampanante artista eran el Conde de Teba, el comediógrafo don José López Rubio, el embajador de Austria en España y algunos periodistas españoles.

En la barrera del mismo tendido se sentó un poco más tarde Lauren Bacall, viuda de Humphrey Boggart, que está de paso por España, y al otro extremo, otra bella veterana aficionada, Ava Gardner. Naturalmente, las cámaras del No-Do y de los reporteros repararon muy pronto en la presencia de este trío estelar, si bien apuntaron con preferencia en el rostro de Gina, cuyas reacciones ante el desarrollo de la fiesta, constituían documentos inéditos para la Prensa gráfica. Efectivamente, Gina pasó por todas las gradaciones de la emoción. Desde la contenida admiración hasta el explosivo apasionamiento, pasando por el estremecimiento, el susto y en alguna ocasión, la carcajada.

«Miguelín», el moreno algicereño, menudito él, con su cabeza de niño y sus 18 años recién cumplidos, fué el promotor de estas sensaciones inéditas. Pues, desde el momento de iniciar la faena a su primer toro, «Miguelín» electrizó a la muchedumbre en una serie de pases «suicidas» que bastaron para poner la tarde al rojo vivo.

En el momento de pedir la oreja, Gina, contagiada por el entusiasmo general, levantada sobre su asiento, agitó un vaporoso pañuelo y cabeza que lanzó al ruedo para que «Miguelín» se lo quedara como recuerdo de su tarde triunfal.

—Yo le brindé el toro por lo mucho que la admiro. La he visto en todas sus películas —le explicó más tarde Miguelín. Por admiración nada más.

—Ho capitto, ho capitto.

Gina no disimuló su emoción. Y el público, que le asedió a la salida, pidiéndole autógrafos y fotografías, pudo advertir que la célebre superguapa estrella también tiene su «corazoncito». De ahí, sin duda, que entre los clamores de entusiasmo se oyeran unos «¡Vivan las bellezas italianas!» «¡Viva la reina de Saba!» y hasta un picaro «¡Que lleven también en hombros!»

## Por ahora seguiremos sin conocer la otra cara de la Luna

### Pero el "Pioneer" ha cumplido su verdadero objetivo medir el cinturón de rayos cósmicos que envuelve la Tierra

WASHINGTON. — (Crónica especial para Agencia Fiel, por Benvenuto Dagnese).

Al año y una semana del lanzamiento del primer «Sputnik», cuyo valor científico fué adulterado por el Kremlin para realizar la amenazadora «sputnik-diplomaty», los científicos norteamericanos han conseguido dar el primer paso más allá del campo de gravitación terrestre con un satélite artificial, el «Pioneer», que podrá facilitar a la ciencia conocimientos vitales para los próximos capítulos de la historia futura de la exploración espacial. El lanzamiento tuvo lugar desde Cabo Cañaveral, como se sabe, a las 4'42 de la mañana del día 11 de octubre, hora local. Las complicadísimas fases fueron desarrollándose en una perfección sin precedentes. El proyectil balístico «Thor», que constituía el primer estudio del cohete, levantó al gigantesco proyectil entre una corona de llamas blancas y anaranjadas. Primero lentamente, después cada vez más veloz, alcanzó los 75 kilómetros de altura en 160 segundos. El segundo estadio, una adecuación del «Vanguard» de la Marina, aumentó la velocidad del cohete: en fin, el tercer estadio (un cohete de propulsante sólido sobre el que no se han dado detalles, aceleró al «Pioneer» hasta hacerle alcanzar la velocidad de... 24.000 kilómetros por hora, necesaria para escapar de la atracción de la Tierra.

Las estaciones que siguieron los experimentos desde las diversas partes del mundo captaron las primeras señales del «Pioneer» a los tres minutos de su lanzamiento. Una hora después, cuando una luna plateada se levantaba en el horizonte de Cabo Cañaveral, era ya evidente que el «Pioneer» seguía con toda regularidad la primera parte de la trayectoria preestablecida. Cuando salió el sol, el «Pioneer» estaba ya más lejos de la Tierra que cualquier otro instrumento proyectado jamás por el hombre al espacio.

La aventura del satélite, sin embargo, estaba muy lejos de terminar. Pese al extraordinario éxito del lanzamiento y del encendido de los primeros tres estadios, la operación más delicada, el encendido del cuarto y último estadio, sólo podría tener lugar al cabo de dos días y 16 horas de la partida de Cabo Cañaveral. No ha sido así ya que el «Pioneer» se ha desviado de su trayectoria inicial precipitándose sobre la atmósfera terrestre. Se esperaba que pudiera entonces el «Pioneer» se encontrara a 400.000 kilómetros de la Tierra y una señal de radio de las Islas Hawai anunciaría la última fase de la operación, señal que debería haber sido exactamente a las 0'20 del martes día 14, después de que el cohete hubiese escapado para siempre de todo control humano.

Conviene advertir que desde el primer momento, los científicos han venido repitiendo que se verían satisfechos si el «Pioneer» se aproximara a 60.000 kilómetros de la Luna, aunque el éxito sería completo si entrara en órbita alrededor de nuestro satélite, consintiendo así por primera vez a los hombres observar su parte (la cara de los tres séptimos) que es siempre oculta. El «Pioneer», está equipado con un instrumento capaz de lanzar señales de radio, que indicarían el aspecto de toda la superficie lunar. Las imágenes televisadas de la superficie lunar, sin embargo, sólo tenían un interés secundario para los científicos; bastante mayor importancia tienen las informaciones que el «Pioneer» se espera haya transmitido desde una cámara iónica cuidadosamente incluida en el conjunto de sus instrumentos, cuyo fin era el de medir la extensión e intensidad del misterioso cinturón de radiaciones cuya existencia, a unos centenares de kilómetros de la superficie terrestre, fué revelada por los demás satélites artificiales, y sobre todo, por el «Explorer III», no da se sabe hasta ahora hasta dónde se extiende este cinturón de radiaciones, aunque a 2.500 kilómetros de altura, la intensidad es dos millones de veces más fuerte que a 400 kilómetros, planteando con ello a los científicos el problema si efectivamente será posible alguna vez que los hombres viajen por el espacio.

## Lo que Pío XII pensaba de sus contemporáneos

### Cuando no podía alabarlos se callaba en lugar de criticarlos

ROMA. — (Crónica especial para Agencial Fiel, por Gregorio Rossi).

¿Cuántas personas recibía diariamente Pío XII en el curso de sus audiencias? Si se cuentan las de sus audiencias colectivas (peregrinaciones, delegaciones, congresos, escuelas), millares, incluso docenas de millares. Pero también concedía diariamente 25, 100 o 200 audiencias privadas, a eclesiásticos, visitantes de fama, a simples matrimonios jóvenes o a conversos. Se sabe que hablaba ocho o nueve idiomas. Puede añadirse que también tenía, casi hasta el fin, una extraordinaria memoria para los rostros: recordaba perfectamente personas encontradas o recibidas... veinte o cuarenta años antes.

«UNO DE LOS HOMBRES MAS SEÑALADOS DEL SIGLO». — Como cualquier soberano reinante, no se hacían preguntas al Papa. Pero hablaba de buen grado y si el visitante era un poco hábil podía recoger la opinión del Santo Padre sobre tal o cual tema, o tal persona.

Era indulgente incluso para con los enemigos de la Santa Sede, y no hablaba mal de nadie. Cuando se trataba de alguien del que no tenía una opinión muy buena levantaba los ojos hacia el techo y se callaba, su interlocutor comprendía.

Por el contrario, se mostraba locuaz cuando hablaba de personas a las que estimaba. Sentía gran admiración por un político norteamericano ya fallecido al que calificaba como «uno de los hombres más señalados del siglo», le citaba a menudo como ejemplo de cómo a pesar de sus duras pruebas en lugar de abatirse o de achicarse lo habían ayudado a convertirse en el primer ciudadano de su país.

EVA PERON Y EL EMPERADOR DEL JAPON. — Tenía algunas preferencias bastante imprevistas. Así había quedado impresionado muy favorablemente por Eva Perón. Hablaba de ella, de su fanática fe, en términos elogiosos, incluso varios meses después de la audiencia que la concedió en Roma.

También sentía mucha simpatía por el Emperador del Japón, Hirohito sin conocerlo, sobre todo por 1945-46, cuando aquél, conoció horas humillantes.

EL PAPA Y LA POLITICA. — A menudo recordaba sonriendo que no comprendía nada del embrollo de la política francesa y más de una vez trataba de seguir el curso de las complicaciones de la política italiana. Había desconfiado el principio Adenauer, temiendo que su procatolicismo alemán. Después cambiaría de opinión.

Pero Pío XII juzgaba también con mucha equidad y clarividencia a sus adversarios. Hablando un día de Lenin y de la revolución bolchevique hizo, por ejemplo este comentario: «Lenin supo aprovecharse de los errores no sólo de la dinastía y de las clases diligentes, sino también de la Iglesia rusa que, bajo los zares se había alejado del pueblo».

«PRONTO O TARDE LAS SOCIEDADES SIN DIOS SE DERRUMBAN». — Nunca creyó en una posible coexistencia entre la Iglesia y el marxismo. Lo admitía — por interés de preservar la paz— en el campo político, pero no en el de la Fe. Ha muerto convencido de que pronto o tarde las sociedades sin Dios terminan por derrumbarse.

POMPAS FUNEBRES
CRESP
Casa fundada el año 1908
TELEFONOS de día, de noche,
BECERRO DE BENGOA, NU

M.C.D.2022

# SUCESOS EN LOS PUEBLOS

## Se cae del carro y muere algunas horas después

### Al principio no dió importancia alguna al golpe sufrido

ALAR DEL REY:—A la altura del kilómetro núm. 2 de la carretera de Alar del Rey a Prádanos de Ojeda, ha tenido lugar un luctuoso accidente, que ha costado la vida al anciano de la segunda localidad, José Santamaría Becerril, de 83 años de edad.

Según comunica la Guardia Civil de Alar del Rey, en el punto arriba mencionado se cruzaron un camión de la matrícula de Madrid, número 78.404, conducido por su propietario, Pedro Millán Rodríguez, vecino de Alar del Rey y un carro, en el que montaba el infortunado anciano.

Ambos vehículos circulaban correctamente, pero ante la proximidad del camión, se espantó la caballería, colisionando. Al tratar de descender del carro, parece ser que se cayó José Santamaría, dándose un golpe, al que en un principio no dió importancia alguna, por creer que carecía de interés. No obstante, y a consecuencia del mismo, falleció algunas horas después.

Se han realizado las diligencias correspondientes al caso.

Persiana veneciana «LEVOLOR»
Puertas plegables «MODERNFOLD»
Rieles cortinas «KIRSCH»
Toldos enrollables «ALUMAROLL»
Ventanas celosías «KELCO»
Distribuidor:
PASTOR
Mayor, 130

# Santa Misión en la cuenca minera

## Hoy a las doce llegarán los Misioneros a Guardo, dirigiéndose luego a los pueblos de aquella zona

En la mañana de ayer llegaron a nuestra capital los misioneros, que a lo largo de diez grandiosas jornadas sembrarán a los cuatro vientos de nuestra zona minera la semilla de la Buena Nueva.

Procedentes de las Ordenes y Congregaciones religiosas de Capuchinos, Jesuítas, Dominicos, Corazón de María, Pasionistas, Franciscanos y Clero Secular, el medio centenar de misioneros iniciarán hoy, día 23, la Gran Misión en la zona palentina.

Estas jornadas misionales, aprobadas y bendecidas por nuestro dignísimo prelado, Dr. Souto y Vizoso, son organizadas por la Asesoría Eclesiástica de la Delegación Nacional de Sindicatos, bajo la dirección del consiliario de la misma, P. Villalobos y del asesor eclesiástico sindical de Palencia, Rvdo. señor don Basilio Mata Sanz.

Como hace algunos días indicábamos, puede catalogarse esta Misión de gran acontecimiento, que de antemano ha entusiasmado a las gentes de nuestra cuenca minera, preparada para que en ella se repita la siembra de espiritualidad a través de las «misiones», que llevarán a más de treinta mil almas la doctrina de Cristo, «única verdad que puede realmente promover el mejoramiento y elevación de la persona humana».

Para que podamos hacernos una idea del alcance de esta Santa Misión digamos que los 51 misioneros predicarán en una amplia zona de más de mil doscientos kilómetros cuadrados de extensión, abarcando a los numerosos pueblos y aldeas enclavados entre Guardo y Barruelo de Santullán, entre Camasobres y Cervera de Pisuerga.

Asistirán a oír la palabra de quienes llegan en nombre del Señor unos diez mil trabajadores, en su casi totalidad mineros, encuadrados en treinta empresas, las cuales no han regateado apoyo alguno para que nadie pueda verse privado de esta oportunidad religiosa.

Por su parte, la Asesoría Eclesiástica Sindical, tampoco ha escatimado sus esfuerzos para lograr la mayor fecundidad y provecho de la Santa Misión, dotando a los misioneros de los mejores y más modernos medios de difusión; altavoces instalados en los campanarios de las iglesias, furgoneta volante, octavillas, carteles murales, etcétera, y cuanto ha sido preciso para que la voz de los misioneros llegue a los más apartados rincones y encuentre eco en todas y en cada una de las conciencias.

Ya está todo a punto para iniciarse esta divina siembra. En el día de ayer los reverendos señores P. Villalobos y D. Basilio Mata recorrieron los pueblos interesados, recogiendo a su paso la más clara muestra del entrañable entusiasmo popular, testimoniado en plazas, calles y caminos, ante la inminente llegada misionera, iniciándose ya ayer el alborozo espiritual de las jornadas ungidas de religiosidad, que a la cuenca minera de Palencia esperan.

A las diez de la mañana del jueves, día 23, saldrán en un autocar los misioneros, dirigiéndose a Guardo, donde entrarán sobre las doce. Desde allí irán repartiéndose por los pueblos de Mantinos, Muñeca, Intorcisa, Otero, Velilla, Las Heras, Aviñante, Villafría, Villanueva de Arriba, Villaoliva, Cornón, Viduerna, Santibáñez de la Peña, Villaverde, Traspeña-Villanueva, Castrejón, Cervera, Camasobres, Casavegas Piedrasluengas, Areños, San Salvador, San Felices de Celada, Celada, Herreruela, Verdeña, Estalaya, Bañes, Tremaya, San Cebrián, Mudá, El Carmen (Nava de Santullán, Villavellaco, Valle), Barruelo, Brañosera, Porquera, Revilla, Vallejo, Oró, Cillamayor y Matabuena.

Todo, pues permite augurar unos memorables días de misión, que habrán de ser recordados durante mucho tiempo por los mineros palentinos, quienes hasta el próximo día 1 de noviembre tendrán entre ellos a quienes llegan portadores de la gracia inmensa del apostolado misionero.

# La vida en la Región

## Ha sido inaugurada en Santander una nueva Escuela de Maestría Industrial

### La Comisión de Servicios Técnicos burgalesa ha presupuestado 128 millones de pesetas para obras

## AVILA

EL NUNCIO VISITARA LA CIUDAD.—Correspondiendo a invitación cursada por el Excmo. Sr. Gobernador Civil de la provincia, el Nuncio de Su Santidad el Papa, Monseñor Antoniutti ha dirigido una carta a la primera autoridad abulense en la que le da cuenta de haber aceptado su invitación para presidir la inauguración de un espléndido grupo de viviendas que llevará el nombre de Pío XII.

En dicha carta, Monseñor Antoniutti dice literalmente: «Precisamente, en la audiencia privada que tuve el honor de celebrar con el Augusto Pontífice justamente seis días antes de su muerte, me expresaba sus vivas ansias de que todas las familias pudiesen tener decorosa vivienda».

## BURGOS

**128 MILLONES PARA OBRAS.—En la última reunión celebrada por la Comisión Provincial de Servicios Técnicos en el palacio de la Diputación se acordó elevar a la Presidencia del Gobierno la propuesta del Plan de Obras y Servicios de carácter local y provincial para el año 1959, que asciende a un importe total de 128.525.000 pesetas.**

**Dentro del presupuesto confeccionado al efecto las partidas más elevadas son las correspondientes a abastecimientos de agua potable y caminos locales, que tienen una dotación de 35 y 30 millones respectivamente.**

**La partida más inferior la constituye la construcción de dos matade-ros por valor de 186.489 pesetas.**

# VIDA SINDICAL

### RESIDENCIAS DE «EDUCACION Y DESCANSO»

Próximamente comenzarán a funcionar en temporada de invierno las Residencias de «Educación y Descanso» de C'an Picafort, en Mallorca; Navacerrada, en Madrid y Nuria, en Barcelona.

Pueden asistir a dichas Residencias todos los productores encuadrados en la Jefatura Provincial de la Obra «Educación y Descanso», pudiendo pasarse por estas oficinas (Teniente Velasco, 6, cuarta planta), donde se les informará ampliamente de cuanto pudiera interesarles sobre el particular.

Palencia, 22 de octubre de 1958.

## LEON

VUELCA UN AUTOCAR.—En el kilómetro 306 de la carretera general de Adanero a Gijón, entre Santas Martas y Mansilla de las Mulas, el autocar de viajeros de la empresa leonesa Fernández, conducido por Pablo Amio Balín se estrelló contra un chopo y dió varias vueltas de campana.

En el autocar se encontraban 19 viajeros y el accidente se debió a la rotura de una mangueta. Afortunadamente sólo cuatro personas resultaron ligeramente lesionadas, aunque el susto fué fenomenal. En el autocar que hace el servicio a Salamanca fueron trasladados los viajeros a León.

## SALAMANCA

**INCENDIO.—Hacia las seis de la mañana del domingo un salmantino, aficionado a la pesca, que pasaba por la Plaza del Corrillo, en unión de otros compañeros de excursión, advirtió que de un establecimiento comercial situado en el número 15 de aquella plaza, salía considerable humo. Rápidamente dió la voz de alarma y los vecinos del inmueble se apresuraron a sofocar el ya avanzado siniestro.**

**Se cursó aviso al Parque de Bomberos y a la base aérea de Matacán, que rápidamente localizaron el incendio, que quedó centrado en un establecimiento de droguería, propiedad de las señoras de Elena Agúndez.**

**Los daños causados se calculan en unas 400.000 pesetas.**

## SANTANDER

INAUGURACION.—A mediodía del domingo en El Empalme ha sido solemnemente inaugurada la nueva Escuela de Maestría Industrial santanderina.

La solemnidad ha coronado toda una serie de esfuerzos, que han terminado por proporcionar a la capital y provincia santanderina de una Escuela de Maestría Industrial completamente nueva, con recintos amplísimos y dependencias y talleres con los últimos perfeccionamientos para la función docente y práctica llamada a desempeñar.

La nueva escuela es producto de la fusión de la Escuela Elemental del Trabajo y la de Aprendices y en su inauguración pronunció un brillante discurso el director del Centro, señor Corchón, declarando abierto el curso el gobernador civil interino, señor Pérez Bustamante.

Ayuntamiento de Carrión de los Condes

Durante los días 24 al 30 del actual, se celebrará en esta Ciudad, la

GRAN FERIA DE SAN RAFAEL

para ganado caballar, mular y asnal

GANADEROS:

No olvidéis venir provistos de las guías de vuestros ganados

# BOLSA Y FINANZAS

**Cotizaciones de los mercados de valores e impresiones de la jornada facilitadas por el BANCO DE BILBAO y la AGENCIA CIFRA correspondiente al día 22 de Octubre de 1958**

## BOLSA DE MADRID

Madrid, 22.—La sesión de Bolsa de hoy ha sido más entonada que la precedente, aunque no se ha logrado el equilibrio en las diferencias de las cotizaciones. Los cambios se han mostrado más resistentes, con oscilaciones entre uno y tres enteros, salvo Material y Construcciones, que avanza cinco y Seat que deja siete. Al cierre parecía verse más demanda, pero se tropezaba con la resistencia del papel que, al retirarse, dificultaba las operaciones.—Cifra.

**BANCOS:** España, 637.—Crédito Industrial, 176.—Exterior, 313.—Central, 571.—Banesto, 797.—Rural, 269.

**ELECTRICAS:** H. Española, 293,5. —H. Cantábrico, 180.—Nansa, 136. —Sil, 191.—Sevillana, 142.—Madrileña, 189.—FECSA, 223.—Fenosa, 186. —Leonesas, 171.—Chorro, 136.—Reunidas Zaragoza, 137.

**SIDEROMETALURGICAS:** Auxiliar FF. CC., 498.—Material y Construcciones, 175.—Manufacturas Metálicas M., 94.—Seat, 333.

**MINERAS:** Duro-Felguera, 271. —Rif, 667.—Ponferrada, 785.

**QUIMICAS:** Explosivos, 287.—Petróleos, 543.—Hidro-Nitro, 151.—Químicas Canarias, 379.

**CONS. E INMOBILIARIAS:** Inmobiliaria Metropolitana, 160.—Alcázar, 90.—Urbis, 147.—Ceisa, 110.

**ALIMENTACION:** Ebro, 552. — El Aguila, 460.—G. Azucarera, 204.

**TEXTILES:** Sniace, 379.

**VARIAS:** Campsa, 191.—Tabacalera, 178.—Telefónicas, 214.—Marconi, 112.—Transmediterránea, 193.—Metro Madrid, 162. — Unión-Fénix, 4.550.—Hidrocivil, 133.—Nicas, 184.—A. Ibérico, 150.

## BOLSA DE BILBAO

Bilbao, 22.—Tampoco la jornada de hoy ha dejado traslucir nada nuevo, concertándose las transacciones con tan escaso interés, que los cambios experimentaron suaves diferencias pero de mayor equilibrio que en los pasados días, comenzando la sesión bajo las auspicios firmes de los valores bancarios, que se apuntaron mejoras de siete enteros y medio en Bancobaes y otros diez en Bancayas, contra un descenso de cinco en Hispano. En los otros corros, destacaron los descensos de siete enteros en Saltos del Sil y cinco en Basconia y Sefanitro. Al cierre el ambiente estaba más sostenido.—Cifra

**BANCOS:** Banco de Bilbao, 780. —Banco de Vizcaya, 755.

**NAVEGACION:** Naviera Aznar, 1.860.

**QUIMICAS:** Papalera Española, 380.—Sefanitro, 300.—Nicas, 186.

**VARIAS:** Sierra Menera, ordinarias, 204.

**SIDEROMETALURGICAS:** Altos Hornos, 270.—B. Wilcox, 498.—Basconia, 740.—Cerrajera de Mondragón, 740.—Santa Bárbara, 166.

**ELECTRICAS:** Iberduero, ordinarias, 286,5.—Idem, nuevas, 265,5. —Idem, novísimas liberadas, 257. —Idem, novísimas sin liberar, 910. —Viesgo, 210.—R. Zaragoza, 138.

## BOLSA DE BARCELONA

Barcelona, 22.—Ha continuado en la sesión de hoy la baja iniciada ayer, que de algunos valores se ha extendido a la casi totalidad, incluyendo a los locales, únicos que ayer mantuvieron sus posiciones. El papel salió en abundancia, faltando la contrapartida de los compradores que, al parecer, esperan aun cambios más bajos para aplicar su capital. De nada sirvieron los esfuerzos realizados por algunos sectores, ya que la monotonía reinó en todos ellos.—Cifra.

Petróleos, 536. — Cros, 630. — La Maquinista, 124.—Aguas Barna, 269. —Motor Ibérica, 1.580. — Carburos Metálicos, 690. — Tabacos Filipinas, 575.—Industrias Agrícolas, 762.

BANCO DE BILBAO
Banca. — Operaciones de Bolsa. — Pago de negociables de trigo
Mayor Pral., 113. — PALENCIA

BANCO DE SANTANDER
Fundado en 1857
Banca - Cambio - Bolsa
Caja de Ahorros
Mayor Pral., 70. PALENCIA

Un abogado y un técnico agrícola a su servicio, suscribiéndose a MIES. Revista mensual. Suscripción: 36 pesetas al año. Apartado, 15. Palencia.

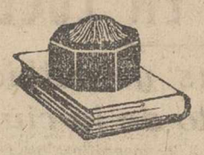

¡Audiencia pública!

## Lesiones por imprudencia

El día 12 de marzo del pasado año, el procesado Miguel Angel Peral Ahía, se vió precisado a dejar aparcado en la carretera de Tinamayor a Palencia, en las proximidades de Saldaña, un remolque de un camión. Antonio Herrero, que pilotaba una motocicleta, fué encontrado por Antonio Renedo Treceño, junto a la rueda delantera izquierda de dicho remolque, instantes después de haber sufrido un accidente, del que resultó con lesiones que tardaron en curar 61 días.

El Ministerio Fiscal entiende que Antonio Herrero colisionó con el remolque del camión, porque no tenía las luces de situación reglamentarias y resultaba de difícil visión para el lesionado. Consideró por ello los hechos constitutivos de un delito de lesiones por imprudencia y solicitó la pena de dos multas de 1.000 pesetas, accesorias, costas e indemnización al perjudicado en la suma de 2.000 pesetas.

El procesado mantiene que el remolque que se vió precisado a dejar aparcado durante tres días, estaba dotado de los cristales reflectores de la parte trasera y que además, todos los días le proveía de un farol con aceite.

Antonio Renedo oyó al lesionado exclamar: «¡Con lo prudente que soy yo y haberme dado contra el remolque!» Dijo también que el lesionado le manifestó que circulaba a una velocidad de 50 por hora.

Lucas Villarreal, Ignacio Gil y Melquiades González, depusieron en el sentido de que es cierto que el remolque estaba dotado de las correspondientes señales luminosas.

El Letrado defensor, señor De Prado solicitó la total absolución de su patrocinado, por entender que no está probada la comisión de delito alguno, por cuanto el procesado observó todas las precauciones exigibles al caso.

# anuncios por palabras

### Alquileres

**OFREZCO** extensas naves para almacenamiento de mercancías, admito estancias fijas, eventuales, bicicletas y motos. Empedrada, 8.

### Automóviles

**VENDO** camión, marca Ford, F. 6. Motor Barreiros, diferencial Tinker, con reductor, bien calzado, toda prueba. Berruguete, 8 y 10. Palencia.

**REPARE** su coche y protéjale, pintándolo con nuevos procedimientos americanos en talleres Félix García. General Goded, 27.

**VENDO** ómnibus impecable, Studebáker, J-20, 28 plazas. Facilidades. Petrelli. Paseo del Molino, 11. Madrid

**VENDO** Man, Mercedes, Austin, Pegaso, 120-165, nuevos, muchas facilidades. Teléfono, 284622. Madrid.

**COMPRO** camiones buen uso Leyland, Austin, Dodge, Bedford, gasolina gasoil. Petrelli. Paseo del Molino, 11. Madrid.

**CHRISLER** "Royal", cambio volante, perfecto estado, vendo. Revilla. Audiencia, 4. Lerma (Burgos).

### Compras

**PATATAS** de consumo compra Benigno Martín. Manuel Rivera, 5. Teléfono, 2718.

### Fincas

**LABRANZA** compuesta de 66 hectáreas de secano y 10 de regadío por canal en diversas parcelas, situadas en pueblo de provincia de Valladolid con ferrocarril, posesión en el acto, extraordinaria oportunidad. Su precio 975.000 pesetas, con facilidades de pago. Dirigirse a Rafael Velasco. Padilla, 28. Medina del Campo .

**VENDO** solares, uno huerta El Carmen, otro Avenida Santander. Mancornador, 12. Patio.

**VENDO** casa, nueva construcción, en Paseo del Otero. Facilidades. Informes, República Argentina, 14. (Portería).

**SE VENDE** casa en Guardo, nueva construcción, planta y piso. Barrio Barruelo, carretera Muñeca. Esperanza García.

**VENDO** casa, Plazuela Marqués de la Valdavia y huerta, camino del Ortal, tres cuartos de cabida. Esteban Marugán. Saldaña.

### Ganados y aves

**SE VENDE** un macho treinteno una quincena. Boadilla de Rioseco. Federico Melero.

**VENDO** 100 ovejas de todas las edades. Terradillos. José María Antolín.

**VENDO** 35 ovejas de vida. Alejandro Herrero. La Serna.

**VENDO** 90 ovejas, treinta corderas, criadas en casa de labrador. Becerril de Campos. Santiago Buey.

**VENDO** 120 corderos y 90 lechazos. Francisco Andrés. Cisneros.

**CERDOS** al destete, vendo. Tercer Barrio de los Cuarteles. Bar La Negrita.

**CERDOS** al destete, se venden. San Ignacio. Calle Velarde. Teodoro Martín.

**VENDO** macho, tres años, y caballo. Lantadilla. Cleofrer de la Serna.

**AVICULTORES:** Para sus ponedoras piensos compuestos y completos SANDERS, adjudicatario Benigno Martín. M. Rivera, núm. 5.

**GANADEROS:** Para cerdos de cría y engorde, piensos completos y compuestos SANDERS.

**VENDO** novillo de 18 meses Jesús García. Frechilla.

**VENDO** trece novillas holandesas, próximas a parir, una yegua y mula de leche. Finca Villa Teresa. Camino Cuadrilátero. Palencia.

**SE VENDEN** 17 ovejas, 10 sobreborras, 3 de tres pastos y 2 corderas. Félix López. Carrión de los Condes.

**VENDO** rebaño de ovejas. Angel Gutiérrez. Bárcena de Campos.

**SE VENDEN** 66 ovejas de todas las edades o la mitad al buen partir, 20 corderos y 15 corderas. Tratar, Angel Herrero. Villameriel.

**VENDO** cien corderos. Esteban Diez. Villarrobejo.

**SE VENDEN** cerdos al destete. Agustín Salvador. Calle Santiago. Huerta.

**VENDO** 20 ovejas y 15 corderas en Ampudia. Teodosio Gutiérrez.

**VENDO** 15 ovejas para vida en Villoldo. Viuda de Ortega.

**SE VENDEN** 40 corderas en Villalumbroso. Para tratar con Florencio Salazar.

### Maquinaria y Reparaciones

**SEMBRADORAS** de botas y ballestas, cubresemillas, rastras, arrobaderas, abonadoras. Almacenes maquinaria Ortega y Ortiz de Zárate.

**SEMBRADORAS**, gradas de ballesta, arados, repuestos. Almacenes de maquinaria, Sobrinos de Fidel Diego, S. R. C. Palencia.

**SEMBRADORAS**, diferentes tipos, nacionales e importación, de discos sencillos y dobles, botas y ballestas, cubresemillas, bisurcos, escarificadores y maquinaria agrícola en general. Tejeda y Compañía S. L. Palencia.

**SEMBRADORAS** para caballerías y tractor. Distribuidoras de abonos de platillos y cadenas. Bisurcos, trisurcos, gradas, rodillos, arrobaderas y rastras. Husillos para lagar, bombas trasiego y mangueras. Almacenes Pinacho.

**NEUMATICOS**, correas de ventilador, correas trapezoidales. Navamuel. Casado del Alisal, E. Teléfono 1937.

**MAQUINARIA** agrícola, arados, aperos diversos, remolques, tractores «Lanz». Félix del Paso.

**MAQUINAS** punto patente italiana, todos modelos, mano motor. Facón-Metier, tramador Jacquard. Rematadoras tres hilos. Enseñanza domicilio. Muchas facilidades. Consúltenos. Imperio. Montera, 32. Madrid.

**TRANSFORMADOR** trifásico, baño aceite, 15.000-250-145 15 K. V. A. vendo. Saturnino Martín. Castromocho.

### Préstamos

**HIPOTECAS** sobre fincas rústicas, urbanas, interés 4,4, tramitación rápida, absoluta reserva. Tristán. Montero Calvo, 22.Valladolid.

### Trabajo

**OFRECESE** conductor de primera, bien instruído en mecánica. Calle las Monjas, núm. 5, primero. Palencia.

**NECESITANSE** repartidores. Inútil presentarse sin buenas referencias. PARRESA.

**MOZO** de mulas. se necesita. Se facilita vivienda y bien retribuído. Moisés Gómez. Villamuriel de Cerrato.

**BOYERO**, se necesita, bien retribuído, dándole vivienda. Moisés Gómez. En Villamuriel de Cerrato.

**TRACTORISTA** se necesita para finca, poca familia. Dirigirse Hijos de H. Sendino. Palencia.

**SIRVIENTA** necesito, buen sueldo. Valentín Calderón, 23, segundo.

**SE NECESITAN** dos muchachas de servicio. Informes, teléfono 3299.

**IMPORTANTE** Compañía Seguros Enfermedad, solicita inspectores productores para provincia. Subvención, dietas y buenas comisiones. Dirigirse: Don Sancho, núm. 10. Oficina, número 10. Mañanas, de 11 a 1.

### Traspasos

**POR NO PODER** atender se traspasa tienda comestibles. Canal, 11. Venta de Baños.

**SE TRASPASA** bonito negocio de tejidos, géneros de punto, paquetería y demás artículos, con casa de vivienda y en el mejor sitio, en condiciones inmejorables, por no poderse atender, en Santa María del Campo (Burgos). Para tratar, con Amancio Herrera, en el referido pueblo.

**TRASPASO** local amplio, con negocio en marcha, zona comercial, próximo calle Mayor. Razón, Mayor, 219, primero. Teléfono, 3882.

### Varios

**ESCALERAS**, lavaderos, piedra artificial, pavimentos, trabajos esmerados para decoración fachadas. "La Hortensia".

**RADIORTIZ**, vende, compra, cambia, repara, todas marcas radio. Alar.

**"TURMIX"**, lavadoras, ollas a presión, aspiradores. Todo lo necesario para su hogar. Ferretería Isasmendi-Madrigal.

**VENDO** 4 vacas, un carro de muelles con toldo. Carretera La Treinta. Emiliano Santos.

**AZULEJOS** de todas dimensiones y colores, extenso surtido, precios interesantes. Materiales de Construcción. Pastor. Palencia.

**CASA** Muro, reparación instrumentos musicales viento y cuerda, dejándolos como nuevos. Montería, 30. Valladolid.

**COCINAS** esmaltadas y negras, eléctricas y mixtas, calidades y precios. Almacenes Grajal. Martínez de Azcoitia, 15.

**SUS RENTAS** aumentarán, inscribiéndose en «Defensa Propiedad Urbana». Plaza León, 2 (ocho noche).

**CARRO** nuevo, mula 5 años, otra 8, dos dedos, vende Ramón Medina. Villaherreros.

**SE VENDE** piso nuevo, llave en mano, comedor y armario cocina. Modesto Lafuente, 21, primero.

**POR DEJAR** labranza vendo par de mulas la marca, de cuatro y diez años; carro nuevo. Timoteo Ustio. Abia de las Torres.

### Vehículos

**SE VENDE** Iso-carro, poco usado, buen precio. Talleres Ciclos.

**REMOLQUE**, ruedas macizas, ocho a diez toneladas. Se vende en Castromocho. Saturnino Martín o en Palencia. Mayor, 244. Teléfono, 1506.

### Ventas

**TOLDOS** y lonas, cubre mercancías para camiones y vagones, calidad inmejorable, precios sin competencia. Dirigirse a José González F. Medina. Avda. Casado del Alisal, número 34, piso cuarto. Teléfono 2465. Palencia.

**VENDO** 200 cántaros mosto. San Cebrián de Campos. Ignacio Santiago.

**SE VENDEN** 50 chopos. Gregorio Tapia. Itero de la Vega.

**MAIZ** andaluz, de la mejor calidad, vende Benigno Martín, de 1.000 kilos en adelante, precio especial.

**VEZAS** andaluzas para siembra meramente, tiene existencias Benigno Martín. Manuel Rivera, 5. Palencia.

**CHAPOLIN** grande, nuevo, vende Café Gran Vía.

**LIBROS:** adquiéralos cambiando por usados. Venta plazos. Escriba: Apartado 149. León.

**VENDO** jaulas portálites especiales para pollos y conejos. Juan Pérez Ortega. Población de Campos.

**CORTE** de leña se hace en el monte de Valbuena de Pisuerga. Informarán en el Caserío o en Palencia. Hijos de H. Sendino.

**VENDO** dos ruedas con eje de carro vacas, seminuevas. Ignacio Alfonso del Río. Renedo de la Vega.

# Dietario

## Jueves 23 de Octubre 1958

SANTORAL. — El Santísimo Redentor. — Santos: Antonio M. Claret, obispo fundador; Servando, German, Teodoro, pb., mrs.; Ignacio, Severino, Román, Vero, obispos; Domicio, pb.; Benito, cf.; Bto. Juan el Bueno, cf. (Misa: S. Antonio María Claret. Color: Blanco).

Sale el sol a las 6'34 horas y se pone a las 17'24 horas. Sale la luna a las 15'22 horas y se pone a las 2'34 horas. Luna llena el día 27.

REFRAN: Antes de casar, ten casa que morar, tierras en que labrar y viñas que podar.

**EL TIEMPO EN PALENCIA**

Barómetro: A las 18 horas de ayer, 707'2; a las ocho horas de hoy, 707'1. — Temperaturas: Máxima de ayer, 15'6; mínima de hoy, 6'8.—Dirección del viento: A las 18 horas de ayer, NE; a las ocho horas de hoy, E. Humedad relativa media, 71 por 100.

EFEMERIDES. — 1506: Conquista del Peñón de Vélez. — 1843: Bombardeo de Barcelona por Espartero. — 1878: Muere Hilarión Eslava. — 1885: Muere el General Grant. — 1914: Ultimátum de Austria a Servia. — 1921: Desastre de Annual. — 1951: Muere el mariscal francés Petain.

No se canse limpiando sus cristales con agua. Límpielos con CRISTAOL

Se rocía con el mismo frasco sobre el cristal... se frota con un paño... ¡y ya está! En un instante y sin ningún trabajo brillan que da gloria verlos.

CRISTASOL no deja polvo ni residuo alguno, por lo que está indicado para la limpieza de cristales esmerilados y lámparas. Pruébelo.

# Recuerdos viejos

## HACE 50 AÑOS

**NOTICIAS DEL DIA 23 DE OCTUBRE DE 1908**

HA MUERTO EL DIPUTADO SEÑOR DIEZ GOMEZ. — El diputado provincial por Cervera de Río Pisuerga, don Acilino Diez Gómez, que formando parte de la Comisión palentina, se desplazó a Santander, estando presente en las sesiones de la VII Asamblea Agrícola, sufrió un intenso cólico nefrítico, a consecuencia del cual y pese a los rápidos auxilios prestados por la ciencia, falleció el día 21, a las diez de la mañana, en Santander.

Al conocerse la infausta noticia, se personó en el Hotel Europa, que es donde se alojaba el finado, el señor Gobernador civil de Santander, Alcalde de la ciudad, Presidente de la Diputación y otras autoridades y personalidades santanderinas.

Al sepelio acudieron el Presidente de la Diputación Provincial de Palencia, señor Diez; y los diputados señores Marcos y Aguilar que, con el hijo político del finado y otras autoridades de Santander, presidieron el duelo.

REGISTRO CIVIL. — Según datos del Registro Civil, el movimiento de población en esta provincia, durante el pasado mes de septiembre, fué el siguiente:

Nacimiento: 526, de ellos 17 ilegítimos. Natalidad por 1.000 habitantes: 2'62. Defunciones: 667. Mortalidad por 1.000 habitantes: 3'32.

MAPA DE LA PROVINCIA. — El conocido librero de esta capital, don Santiago Rincón, ha llevado a cabo la edición del mapa provincial, interesante publicación, de gran utilidad para cualquier consulta geográfica de nuestra provincia.

Es seguro que tan pronto como sea suficientemente conocido, las Corporaciones, maestros y particulares, se apresurarán a adquirirlo, por las ventajas que para todos supone esta publicación geográfica, la excelente documentación e impresión de la misma, y su precio reducido, que es de 3 pesetas.

A este respecto, son dos los mapas de este tipo, excelentemente editados, con que ya cuenta Palencia, uno el del señor Rincón y otro, comprendiendo la diócesis y la provincia, realizado minuciosamente y con gran lujo de datos también, por don Francisco P. de Nanclares.

EN EVITACION DEL COLERA.—En la sesión celebrada por el Ayuntamiento y presidida por el Alcalde, señor Martínez de Azcoitia, se ha dado a conocer una comunicación del señor Presidente de la Junta Provincial de Sanidad, en la que entre otros extremos, señala como necesarios para evitar la epidemia colérica, caso de que ésta llegase a Palencia, la necesidad de instalar un puesto de desinfección en la cárcel vieja. Que se reconozcan escrupulosamente las reses que se sacrifiquen en el matadero y los artículos alimenticios. Que se solicite de la empresa del Canal de Castilla, que proceda a cegar el ramal y la dársena de acceso a Palencia, convirtiéndolos en un amplio paseo; y por último, que se lleve a cabo urgentemente la construcción de un lavadero público. La Comisión acordó darse por enterada.

VACANTE. — Entre los decretos últimamente firmados por el Rey, figura el de la convocatoria para la elección parcial de diputado a Cortes por el distrito de Palencia, vacante por haber pasado a ocupar don Abilio Calderón, que lo desempeñaba, el puesto de Director general de Obras Públicas. La elección se verificará el domingo 29 del próximo mes de noviembre.

AVE-MARIAS, SAGRADOS CORAZONES, IMAGINERIA RELIGIOSA, EN L. G. DIARIO-DIA

M.C.D.2022

# Ullastres recibido por el Presidente Coty y por el general De Gaulle

## Los técnicos opinan que este viaje servirá para acercar más a España y Francia

París, 22. — El Ministro español de Comercio, don Alberto Ullastres, ha sido recibido esta mañana, en el Palacio Matignon, por el jefe del Gobierno francés, general Charles De Gaulle, según se ha anunciado oficialmente en París.

Posteriormente, el señor Ullastres fué recibido en el Palacio del Elíseo por el presidente de la República, René Coty.—Efe.

**LAS ENTREVISTAS FUERON MUY CORDIALES**

París, 22. — El Ministro de Comercio español, don Alberto Ullastres, declara que sus entrevistas con el presidente Coty y el general De Gaulle han sido extremadamente cordiales.

Acompañado por el embajador de España, Conde de Casa Rojas, el Ministro permaneció aproximadamente media hora en el Elseo y en el Palacio Matignon. Y ello se considera significativo, ya que las audiencias no suelen ser sino de unos diez minutos.

Aunque, como es natural, el Ministro español reserva las primicias de los detalles de su entrevista para su Gobierno, se sabe que el señor Ullastres ha sido gratamente impresionado por el interés y afecto que por España le han demostrado el presidente de la República y el jefe del Gobierno de Francia. Era ésta la primera vez que el general De Gaulle se entrevistaba con un ministro del Gobierno español, y ha demostrado estar muy al tanto de los problemas de España y de los asuntos de que el señor Ullastres ha tratado con los ministros franceses desde su llegada a París, a últimos de la semana pasada.

Don Alberto Ullastres y sus colaboradores, que el jueves regresarán en avión a Madrid, se encuentran muy satisfechos con los sostenidos contactos que han celebrado con los miembros del Gobierno y altos funcionarios de los Ministerios de Francia.

La visita del ministro español constituye una especie de preludio de las negociaciones que se iniciarán en París la semana entrante para la renovación del acuerdo comercial hispano-francés.

En el actual período, que termina el 30 de octubre, se calcula que el importe del intercambio entre España y Francia haya alcanzado más de los 40 mil millones de francos, con un saldo favorable para España —ello en quince de septiembre— de diez mil millones.

Las importaciones francesas desde España y también las exportaciones a este último país aumentaron considerablemente en el período que finaliza.

Se hacen resaltar mucho las atenciones que el ex presidente ha tenido para con su invitado español, a quien ha reiterado cuanto le conmovió la acogida que se le dispensó en Madrid.

Opinan los técnicos que el viaje del señor Ullastres dejará señalado un franco acercamiento entre España y Francia y que menos que nunca puede tratarse hoy de que Europa termine en los Pirineos.

En la mañana del jueves, antes de salir para el aeropuerto de Orly, don Alberto Ullastres será objeto de una recepción en la Cámara de Comercio española de París.—Efe.

# Grandes masas de langosta en el Sahara

## La plaga también se ha visto en Villa Cisneros

Sidi Ifni, 22. — Se reciben noticias del Sahara, según las cuales existen en aquél territorio grandes masas de langosta. Una mancha ha llegado hasta cerca del Aiun, habiéndose internado posteriormente en el desierto. También se han observado en Villa Cisneros y en algunos otros puntos del litoral, marchando luego en dirección norte. Estos bandos de langosta se mueven en distintas direcciones, debido a los cambios sensibles de temperatura y a la dirección del viento. Por estas razones es difícil combatir estas plagas, al haberse diseminado y cambiado mucho la situación de los bandos.

# EL MINISTRO SECRETARIO GENERAL DEL MOVIMIENTO, EN LUCENA

## *Inauguró varias obras y recibió el título de hijo predilecto de la ciudad*

Lucena, 22. — Desde primeras horas de la mañana se fueron concentrando autoridades, jerarquías, organizaciones y pueblo en general, en el Paseo de Rojas, para esperar la llegada del Ministro Secretario General del Movimiento.

El señor Solís Ruiz, llegó a Lucena acompañado del Gobernador civil don Juan Victoriano Barquero Barquero; presidente de la Diputación, don Rafael Cabello; secretario general de Sindicatos, señor Sánchez-Arjona; secretario técnico de la Secretaría General del Movimiento, don Luis Gómez de Aranda; delegado nacional de Organizaciones, don José Aníbal y el jefe de protocolo de la Secretaría General.

El alcalde de Lucena, don Miguel Alvarez de Sotomayor, dió la bienvenida al Ministro, e hizo la presentación de las demás autoridades.

Seguidamente, don José Solís se trasladó al Ayuntamiento, acompañado de todo el elemento oficial y de unas 30.000 personas que acudieron a recibirle. En el salón de actos del Municipio se celebró la ceremonia de entrega al Ministro Secretario General del Movimiento, del título de hijo adoptivo y predilecto de Lucena.

Le contestó don José Solís Ruiz con frases de agradecimiento. Recordó los siete años que pasó en Lucena.

Desde el balcón central del Ayuntamiento, dirigió la palabra a los millares de personas allí congregadas, diciendo que es necesario seguir unidos codo a codo con el Caudillo y sus Ministros, para poder resolver totalmente los problemas que tiene planteados Lucena en sus ramas agrícola e industrial.

A continuación, el ministro secretario general del Movimiento, se trasladó al nuevo edificio del Monte de Piedad y Caja de Ahorros de Córdoba, en esta localidad, para proceder a su inauguración oficial.

Bendijo los locales el deán de la S. I. Catedral, de Córdoba, don José Padilla. El Magistral de la Catedral, don Juan Jurado, explicó la labor social que durante muchos años viene desarrollando esa entidad.

Después, el señor Solís se trasladó al nuevo edificio de la Casa Sindical Comarcal, donde fué recibido por las Juntas Sociales y Económicas de los distintos Sindicatos y las jerarquías nacionales y provinciales.

Elogió la magnífica instalación y exhortó a todos a laborar por el engrandecimiento de Lucena y de España. Le fueron leídas las aspiraciones de los Sindicatos y los problemas a resolver que, dijo, acogía con todo cariño. Los miles de trabajadores que escuchaban al ministro secretario general le hicieron objeto de manifestaciones de entusiasmo.—Cifra.

**INAUGURACION DE VIVIENDAS**

Lucena, 22. — Desde la Casa Sindical, el Ministro Secretario General del Movimiento se trasladó al grupo de viviendas «Nuestra Señora de Araceli», que consta de diez bloques, con un total de 160 viviendas, que inauguró; luego inauguró tambien el almacen-granero construido por la Hermandad Sindical de Labradores y acto seguido el señor Solís visitó la Ciudad Escolar, integrada por treinta aulas con capacidad para 1.260 alumnos y luego marchó al Colegio de Hermanos Maristas, donde cursó el bachillerato, almorzando con sus antiguos compañeros de alumnado. En este acto, el presidente de la Asociación de Antiguos Alumnos del Centro, le hizo entrega de un pergamino con el nombramiento de presidente honorario.

Por la tarde el señor Solís visitó la Casa de la Falange, el Alcázar Militar, declarado monumento nacional, que está siendo restaurado; el nuevo edificio del Instituto Laboral, próximo a terminarse y las 168 viviendas de tipo económico que se construyen en la barriada del Calvario —de las que hay 38 terminadas— y dos grupos escolares de tres aulas cada uno, para las necesidades docentes de la barriada. Acto seguido el Ministro y acompañantes emprendieron viaje a Cabra.—Cifra.

**VISITA A CABRA**

Cabra, 22. — Procedente de Lucena, llegó el Ministro Secretario General del Movimiento, acompañado de varias jerarquías de su Departamento. Fué recibido por el Ayuntamiento en pleno, Consejo Local de Falange y restantes autoridades, así como por el vecindario en masa, que le tributaron una cordial bienvenida.

El ministro inauguró el taller-escuela sindical "Felipe Solís Villechenous" (en recuerdo y homenaje del padre del ministro, que en vida fué alcalde de Cabra en distintas ocasiones). Este centro, de la modalidad industrial, cuenta con 271 aprendices, cifra que en breve aumentará a 400. Consta de cinco aulas y otros cinco talleres para mecánica, electricidad y radio, soldadura, forja y cerrajería y carpintería. Actualmente se construlle una residencia-internado aneja para 80 alumnos, así como campos de deportes, piscinas y jardines.

Después visitó la nueva barriada "Francisco Franco", que consta de 400 casas para obreros; el grupo escolar "Nuestra Señora de la Sierra", integrado por veinte aulas, con capacidad para 900 alumnos; dos bloques de viviendas de renta limitada en el lugar conocido por "Huerto de Santa Lucía" y la nueva Casa Sindical y Hermandad Sindical de Labradores y Ganaderos, donde tuvo un amplio cambio de impresiones con las jerarquías. Su última visita oficial fué para el Ayuntamiento, reuniéndose con el Consejo municipal en pleno, y también con el Consejo local de Falange, siéndole expuestos los problemas que tiene planteados en la actualidad Cabra.

Finalmente, el ministro y autoridades, fueron obsequiados con una comida de hermandad por el círculo de la Amistad, haciéndole ofrenda a los postres el presidente de la entidad de un artístico pergamino por el que se le nombra presidente de honor y un álbum con la firma de todos los asociados.—Cifra.


**TEATRO PRINCIPAL**

**HOY DESPEDIDA**

de la

Gran Compañía de Comedia

**LILI MURATI**

con

*Paco Muñoz*

*Pedro Porcel*

con el estreno de la graciosísima comedia de James Varzary

**LA BELLA Y LA VESPA**

La comedia de las 1.000 carcajadas

Otra grandiosa creación de esta excepcional Compañía


# Cómo eran los Cónclaves con anterioridad a la constitución de 1945

## La Capilla Sixtina ha cambiado estos días completamente de aspecto

Roma. — (Crónica, especial para Agencia FIEL, por Armando M. Mortilla).

Con el transcurso de los días aumenta el trabajo en el Vaticano para prepararlo todo para el 25 de octubre, fecha establecida, como se sabe, por la Congregación General de Cardenales para el comienzo del Consistorio.

Cuadrillas de obreros «sampietrinos» están ultimando sus trabajos en los apartamentos reservados a los Príncipes de la Iglesia que durante todo el período del Cónclave no podrán salir de los medios reservados para ellos so pena gravísima de sanciones que llegan a la excomunión. La Congregación ha establecido también que parte de la Ciudad del Vaticano deberá reservarse para los «no conclavistas» y, por lo que se ha dicho, el perímetro reservado para ellos se ha establecido ya.

Comienza en la puerta del Cónclave, en el Patio de San Dámaso, cerca de la Escalera de Pío IX y llega al Patio del Mariscal, siguiendo el trazado exterior del Palacio Apostólico. Dentro, pasa por la Escalera del Mariscal e incluye el Aula de Bendiciones, la Capilla Paulina con la sacristía, la Sala Regia, con la Capilla Sixtina y sus dependencias. Por parte del Patio de Belvadere, la línea de demarcación del Palacio Apostólico hacia el Patio del Triángulo hasta la Escalera de Pío X. Prosigue también hacia la fachada del Palacio Apostólico hacia San Pedro para volver nuevamente a la Escalera de Pío X.

Hubo un tiempo en que el Cónclave debía tener en común también los servicios y dormitorios. La Constitución de Gregorio X, en efecto, ordenaba que en el mismo palacio en el que habitaba el Papa «se formase un Cónclave en el que, sin muro que divida uno del otro, sin tiendas ni velos, todos habitasen en común».

Hoy han cambiado las cosas y cada Cardenal tendrá su celda para dormir, señalada con un número progresivo (la asignación de éstos ya se ha realizado en el Vaticano) y además tendrán locales reservados para el séquito de cada uno de los Cardenales. Por otra parte, habrá un gran refectorio donde los Cardenales harán sus comidas y otro reservado para los personajes laicos y eclesiásticos del séquito.

Volviendo atrás en el transcurso del tiempo vemos que según las antiguas constituciones —ahora modificadas por la promulgada por Pío XII en 1945— las reglas y formulismos del Cónclave eran mucho más taxativas de las hoy vigentes y, en efecto, había ya una anterior que modificaba las normas hasta entonces vigentes y que disponía el uso de celdas unipersonales.

Según la Constitución de 1778 cuando tras los tres primeros días los Cardenales no habían procedido a la elección de nuevo Pontífice se obligaba a los miembros de su corte, eclesiásticos o laicos, a no servir la mesa de los propios Cardenales.

Con las constituciones sucesivas se fué mitigando algo esta disposición, aunque todos los Pontífices posteriores establecieron que después de los tres primeros días los alimentos debían ser frugales y parcos.

Aún hoy está vigente la disposición según la cual el Cardenal que tras haber consumido su comida se retrasase en asistir al Cónclave, caería «ipso facto» en la excomunión.

En espera del 25 de octubre también la Capilla Sixtina—donde se vienen desarrollando las reuniones de los Cardenales— esa capilla tantas veces admirada por muchedumbres de turistas de todos los países, está cambiando completamente de aspecto. Hubo un tiempo en que no se hacían modificaciones en ella para el Cónclave hasta el término de los "Novendiali" (los nueve días de ceremonia religiosa y funerales en memoria del difunto Pontífice, que aquí acaban de terminar), pero ahora se creyó oportuno iniciar antes los trabajos necesarios.

Cuando estén terminados la Capilla Sixtina estará irreconocible. A lo largo de todas las paredes, en una de las cuales se encuentra el altar llamado "Del Juicio" de Miguel Angel, se extenderán reposteros de color violeta que se adosarán a los "sitiales" cardenalicios, coronados por otros tantos «baldaquinos» recamados de oro. Un sillón de raso rojo y una mesita baja recubierta de paños violetas completarán las modificaciones realizadas a lo largo de las paredes.

Cuatro mesas cubiertas de paños semejantes se situarán en el centro. Se disponen para los Cardenales que no se encuentren cómodos bajo los baldaquinos reservados para ellos.

Sobre la pared del altar del "Juicio", ya citado anteriormente, se situará otro altar, sobrepuesto al de Miguel Angel, mientras que sobre el muro se pondrá un magnífico cuadro de la escuela florentina del siglo IV, representando el Pentecostés. Sobre este altar se colocarán los cálices en los que los Cardenales depositarán sus votos.

De las dos puertas existentes en la Capilla una será completamente condenada, mientras que la de la izquierda, que comunica con la sacristía, se dejará abierta.

Sobre un banco de la sacristía estará, en efecto, el hábito que vestirá el nuevo Pontífice. En este banco, en esta ocasión —a diferencia de lo que pasaba durante la elección de Pío XII que sólo pudo escoger entre dos hábitos alineados sobre la mesa— habrá al menos cinco, hechos estos días por el sastre del Vaticano, Bonaventura Gammirelli.

Otro elemento insólito en la Capilla Sixtina: la estufa situada tradicionalmente en el ángulo izquierdo y el cesto conteniendo leña, carbón y un cubo de agua, han sido cambiados este año. La estufa servirá para encender el fuego en el que se quemen las papeletas y otros apuntes que los Cardenales hubiesen escrito y para la tradicional «fumata» blanca que advertirá al mundo cristiano y a toda la tierra que el trono de San Pedro tiene ya un sucesor.

# *El sastre de los Cardenales prepara los hábitos del nuevo Pontífice*

Roma. — (Crónica especial para Agencia FIEL, por Armando M. MORTILLA).

En los límites de la Ciudad del Vaticano, en un edificio que todavía forma parte de la misma, un hombre trabaja prestando oídos a los rumores y suposiciones que se hacen sobre el nombre del futuro Pontífice. La diferencia entre este hombre y los demás del resto del mundo es singular, ya que de un nombre puede depender la utilidad de su trabajo. Para todos nosotros la designación del nuevo Pontífice es esperanza y también curiosidad. Para él es fuente de preocupaciones. Desde hace siglos la familia de Bonaventura Gammirelli confecciona hábitos para casi todos los Cardenales, los altos Prelados de la Corte Pontificia y el propio Pontífice. Actualmente está confeccionando tres nuevos hábitos pontificales.

Dentro de unos días los Cardenales entrarán en el Cónclave. ¿Sobre quién recaerá la elección? A estas preguntas muchos han tratado estos días de dar al Vaticano, "L'Observatore Romano", a tomar parte en el asunto. Como saben el periódico ha exhortado a todos a que no confundan al Cónclave con cualquier consejo político electoral, que de la reunión del máximo organismo de la Iglesia no va a salir ni un jefe de un partido ni el representante de una facción o de una particular corriente política. Porque, como es obvio, la meta que todos los Cardenales se han impuesto es la de elegir entre ellos a quien tenga las dotes mejores para asumir el cargo de guía de la Iglesia y de la Cristiandad, por lo que ciertas consideraciones que incautamente se vienen haciendo, aparte de ser inexactas, son del todo gratuitas e hipotéticas.

Las elecciones de los Pontífices pueden influir, sobre todo por misteriosos motivos providenciales, muchísimas cosas. No se desmiente que en el Cónclave tras la muerte de León XIII, todos los razonamientos humanos militaban, en apariencia, a favor del Cardenal Rampolla, que de hecho fué elegido Papa por votación regular. Pero el Arzobispo de Viena intervino y puso el veto, basándose en un poder reservado por entonces a ciertas familias católicas reinantes, y el Cardenal Rampolla tuvo que renunciar. La elección recayó entonces sobre el más modesto de todos, sobre el menos conocido en el extranjero, sobre el menos adaptado a las costumbres de la Curia: Giuseppe Sarto, Patriarca de Venecia, más conocido quizás como Pío X, a quien hoy veneramos en los altares.

Decíamos al comienzo de esta crónica que el sastre de los Cardenales está trabajando mucho estos días. Por cuanto hemos podido saber, el señor Gammirelli está a punto de terminar tres hábitos papales con las medidas de tres Cardenales. Terminamos advirtiendo que se trata de "iniciativas,", pura y simplemente del laborioso sastre.

# Cuarenta y ocho Cardenales se reunieron en la Congregación general preparatoria de ayer

## Al final de la reunión visitaron las celdas que les han asignado durante el Cónclave

Ciudad del Vaticano, 22. — Esta mañana, a las diez y media, en la Sala del Consistorio, se reunió la Congregación General Preparatoria de los Eminentísimos Cardenales. Asistieron 48 Cardenales.

Al final de la reunión, la mayor parte de los Purpurados visitaron las celdas que les han sido asignadas para el cónclave.

La camisión cardenalicia para la admisión de los conclavistas, compuesta por los Cardenales Ciriaci, Cicognani y Agagianian, ha terminado sus trabajos.

La constitución apostólica del 9 de diciembre de 1945, dispone: «A todo Cardenal está permitido servirse en el cónclave de dos asistentes clérigos o uno secular y un clérigo. También puede llevarse consigo un solo asistente, pero en este caso deberá ser seglar. Los Cardenales enfermos podrán llevar tres asistentes, siempre que lo autoricen la mayoría del Sacro Colegio o el Cardenal Camarlengo. Los conclavistas no pueden ser hermanos ni consanguíneos o afines de primero o segundo grado, de los Cardenales. Por consiguiente, no les está permitido servir tampoco a otros Cardenales en el cónclave, aunque con éstos no tengan vínculo alguno de consanguinidad o afinidad.

Sobre los requisitos que han de reunir los conclavistas, la constitución dispone que deben estar dotados de plena integridad de costumbres, particular clarividencia y singular amor a la Sede Apostólica. Los Cardenales deberán efectuar una detallada investigación de sus asistentes, antes de entrar en el cónclave.

Entrarán también en el cónclave, para ejercer las funciones a ellos encomendadas, el secretario del Sacro Colegio y el sacristán de la Capilla Apostólica, con uno o más coadjutores; así como también el Prefecto de ceremonias eclesiásticas. Estarán igualmente presentes un religioso, un médico y un cirujano. También podrán entrar otras personas más, elegidas por la comisión de Cardenales, pero no deberán ser más de las que requieran las necesidades.

Los conclavistas o personas encargadas de asistir a los Cardenales superarán la cifra de ciento, mientras que el personal encargado de los servicios del cónclave será de unos 90. Por consiguiente, entre Cardenales, conclavistas y demás servidores del cónclave, se llegará aproximadamente a la cifra de doscientas cincuenta personas.—Efe.

# MINDSZENTY no asistirá al Cónclave

## El Gobierno húngaro deniega la autorización para su traslado

Viena, 22. — El Gobierno húngaro ha denegado la autorización solicitada por las autoridades diplomáticas estadounidenses en Budapest para permitir al Cardenal Primado de Hungría, Monseñor Mindszenty, salir del país, ha anunciado la emisora oficial magiar.

Como se sabe, Monseñor Mindszenty se halla refugiado en la Embajada de Estados Unidos, siéndole imposible acudir al cónclave para la elección del sucesor de Pío XII, si el Gobierno húngaro no le concede la pertinente autorización para salir de Hungría.—Efe.

**FOSTER DULLES GESTIONO EL PERMISO**

Viena, 22.—Se cree saber que durante la reciente estancia en Roma del secretario de Estado norteamericano, John Foster Dulles, las autoridades vaticanas pidieron a éste que se pusiera en contacto con el Gobierno comunista de Hungría para gestionar al Cardenal Mindszenty el permiso de salida del país.—Efe.

**NOTA DEL GOBIERNO HUNGARO**

Viena, 22.—En relación con las noticias referentes a la salida de Hungría del Cardenal Mindszenty, el Gobierno magiar ha facilitado una nota en la que se puntualiza que "el caso Mindszenty y la posible salida de éste del país es un asunto interno, exclusivamente húngaro".—Efe.

# La visita de Heuss a Inglaterra

Londres, 22. — El presidente de la Alemania Occidental, Teeodore Heuss en su tercer y último día de su visita oficial a la Gran Bretaña como huésped de la Reina Isabel II, visitó la Universidad de Oxford.

En el programa de la visita del presidente de la República Federal a esta ciudad a 80 millas de Londres, se ha previsto la celebración de un banquete, en All Souls College.

A su regreso de Oxford, Heuss, se entrevistará con los representantes de las Organizaciones que se relacionan con los asuntos angloalemanes.

Antes de terminar su visita oficial a la Gran Bretaña, el presidente Heuss cenará en compañía de la Reina y del Príncipe Felipe en el Palacio de Buckingham.—Efe.

# Nota del Ministerio de Comercio

## Distribución de vehículos industriales y de turismo

El Ministerio de Comercio, comunica lo siguiente:

"Ante las numerosas peticiones y consultas que, no obstante lo oportunamente publicado, se viene produciendo cerca de este Ministerio, sobre adjudicación de vehículos industriales y de turismo, se hace necesario recordar cuanto sigue, para general conocimiento y en evitación de las consiguientes molestias para los interesados:

Primero.—Que los vehículos industriales de importación, son distribuídos y adjudicados por la Comisión Interministerial creada para tales fines, por Orden de 23 de mayo de 1957.

Segundo.—Que, mientras no se disponga otra cosa, los vehículos de turismo que, eventualmente, pudieran importarse, son distribuídos por las casas importadoras, representantes de las respectivas marcas.

Tercero.—Que los vehículos de fabricación nacional, tanto industriales como de turismo, son distribuídos libremente, sin intervención alguna de este Ministerio, por las empresas productoras, bien directamente o bien a través de sus entidades comerciales.


**DR. BOZAL URZAY**

Enfermedades del Aparato Respiratorio y Circulatorio

Rayos X. Electrocardiografía y Balistocardiografía

Ramírez, 4 Teléfono, 1842

PALENCIA


# Discurso del Jefe del Estado a los mutualistas laborales

(Viene de primera plana)

**nemos todavía miles de campesinos en el Norte de España, en el Noroeste y en el Sur con rentas anuales muy débiles, con un ingreso anual que no pasa de las cinco o seis mil pesetas por familia. ¿Cómo podrán vivir esos hogares con tan pequeños ingresos?**

**Estamos empeñados en la tarea de cambiar todo esto. Hay que pensar que son muchísimos los vacíos que en este orden la nación necesita llenar. Y para lograr su mejora es necesario cambiar completamente la economía de su empresa, buscarle mayores rendimientos, más productividad. Por lo tanto, tenemos necesidad de ir con paso firme, pero con prudencia, sin perder nunca la ocasión de dar los avances necesarios e indispensables; pero teniendo en cuenta que nuestra empresa es delicada, grande, ambiciosa y necesita del sacrificio y del esfuerzo de todos.**

**Si nosotros pagamos las consecuencias de los abandonos de ayer, tenemos que hacer que la herencia que dejemos a nuestros hijos y nietos sea mucho más pródiga, mucho más generosa que la que nos legaron. Y, repito, esto lo tenemos que lograr por nuestro esfuerzo. Por eso tantas veces os he pedido la disciplina y el sacrificio, para que podamos superar los defectos de la economía actual.**

**Habéis de pensar que vivimos en un concierto mundial, no estamos aislados. Los países no pueden vivir aislados, necesitan del intercambio de sus productos, exportar e importar, recibir los elementos indispensables para la vida. Mas para todo eso tenemos unos límites que nos marcan los precios internacionales, a los que tienen que ajustarse nuestros costes de producción. No cabe hacernos ilusiones de que podríamos aumentar los salarios y mejorar la vida, que sería una ficción sin un aumento de rendimiento, ya que los precios irían siempre galopando por delante de los salarios y padeceríamos lo contrario de lo que nos proponíamos**

**Yo os digo y os prometo que todo cuanto sea humanamente posible para perfeccionar el sistema, para la seguridad social y mejora de vuestro nivel de vida, se realizará; pero sin poner en peligro la marcha del conjunto de la Patria, porque ya habéis visto que si miramos para atrás y comparamos nuestra situación de hoy con la de hace veinticinco años, a pesar de que nuestra ambición va delante de lo conseguido, nos encontramos con una grande, con una honda diferencia. Y esta diferencia continuará aumentándose ventajosamente si mantenemos la disciplina y unidad en nuestras realizaciones sociales.**

**Con estas Mutualidades se ha logrado en parte una de mis grandes aspiraciones, que es la de la mejora de las relaciones humanas. Yo creo que España, motivado por las viejas luchas de clases... (nuevamente aplausos entusiásticos interrumpen) Caudillo)... había abandonado las relaciones humanas, deshumanizado la empresa, no sentía el problema humano. Este contacto de las Juntas rectoras de las Mutualidades donde empresarios, el técnico y el obrero se encuentran y se ponen de relieve las necesidades, donde no se vive de prisa y con frivolidad, sino que se tiene idea de la compleja realidad de los problemas, de las exigencias de producción, que establece unas nuevas relaciones humanas y se empieza a practicar la hermandad y la camaradería entre los hombres y las mujeres de España. (Grandes y prolongados aplausos).**

**Por eso, yo aspiro a que estas relaciones humanas se perfeccionen; en todos los órdenes de la administración tengan cada día más presas representaciones de los obreros que todos tengan un verdadero sentimiento de la empresa, que las empresas que los tengan liquiden los pujos y que todos puedan trabajar unidos por el bienestar general y mejora de la Patria. (Grandes aplausos).**

**Os agradezco estos sentimientos, esta generosidad que habéis tenido al hacerme este homenaje y os prometo continuar firmemente la obra emprendida en el mejor servicio de la Patria y de los españoles.**

**«¡Arriba España!».**

**(Una gran salva de aplausos acogió las últimas palabras del Caudillo, cesando hasta que Su Excelencia abandona el balcón desde el que se dirigió a los obreros).**


**RAFAEL M. ALMEIDA**

*Médico-Jefe del Hospital Provincial por oposición*

RAYOS X

Horas de consulta: de 11 a 1

*Mayor Pral., 234, 1.º, Izda. Tel. 1*


# Audiencia militar y civil de S. E. el Jefe del Estado

Madrid, 22.—Su Excelencia el Jefe del Estado y Generalísimo, ha recibido en audiencia militar, en el Palacio de El Pardo, a los siguientes señores:

Don Julián Rubio López, teniente general. Jefe del mando de la defensa aérea.

Don Luis Guijarro Alcocer, general de división. Inspector general de Infantería de Marina.

Don Manuel Granado Tamajón, general de división en reserva. Vocal de la Junta Superior del Patronato de Huérfanos Militares.

Don Pascual Cervera Cervera, vicealmirante. Comandante general de la Flota.

Don Manuel Escolano Llorca, general inspector de Ingenieros de Armamento y Construcción. Al servicio de otros Ministerios.

Don Santiago Mateo Marcos, general de división. Subdirector y jefe de estudios de la Escuela Superior del Ejército.

Don Alfonso Criado Molina, general de división. A las órdenes del señor ministro.

Don Manuel Martínez Merino, general de división. Director general de Aviación Civil.

Don Ricardo Villalba Rubio, general de brigada de Infantería. Presidente del Patronato de Huérfanos de Oficiales.

Don Vicente Arrozo Moreno, general de brigada de la Guardia Civil. A las órdenes del Sr. Director General del Cuerpo.

Don Alberto Fernández Maquieira y Borbón, general de brigada de Caballería. Segundo jefe del Gobierno Militar de Madrid y subinspector de la Primera Región Militar.

Don Ramón de Meer Pardo, general de brigada de Caballería. Profesor principal de la Escuela Superior del Ejército.

Don José Antonio Fernández Tobes. Jefe de los Servicios de Intendencia de la Cuarta Región Militar.

Don Salvio Alonso Linaje, general de brigada de Caballería. A las órdenes del Sr. Ministro.

Don Pedro Latorre Alcubierre, general de brigada de Infantería. A las órdenes del Sr. Ministro.

Don Dámaso Berenguer y Elizalde, capitán de navío del Alto Estado Mayor.

Don Emilio de la Guardia Ruiz, coronel de Ingenieros. Jefe del Regimiento de la Red Permanente y Servicios Especiales de Transmisiones.

Don Ricardo Castro Caruncho, coronel de Artillería. Jefe del Regimiento de Artillería número 48.

Don César Pombo Cortiguera, coronel de Ingenieros de Armamento y Construcción. Director del taller de precisión y centro electrotécnico de Artillería.

Don José García Salas, teniente coronel de Ingenieros. Jefe de la Agrupación Mixta de Ingenieros de la División de Caballería.

Don Fernando Suances Viñas, capitán de corbeta. Comandante del yate «Azor».

**AUDIENCIA CIVIL DE S. E.**

S. E. el Jefe del Estado y Generalísimo de los Ejércitos, ha recibido en audiencia civil, en el Palacio de El Pardo, a los siguientes señores:

Miembros de la Asamblea General de la Caja de Compensación y Reaseguros de las Mutualidades Laborales, presididos por el ministro de Trabajo, don Fermín Sanz-Orrio.

Sir John Cockcroft, director del Establecimiento de Investigación sobre Energía Atómica, D. Harwell, acompañado de don Juan Antonio Suanzes, presidente del Instituto Nacional de Industria.

Comisión de la Diputación Provincial de Albacete, presidida por el gobernador civil de la provincia, don Santiago Guillén Moreno.

Comisión del Ayuntamiento de Morón de la Frontera (Sevilla), presidida por el alcalde de dicha ciudad.

Comisión de la Junta Central de Colegios de Gestores Administrativos de España, presidida por don Fernando Ruiz Martínez.

Don Demetrio Carceller Segura.

Don José Maldonado Fernández-Torco, subsecretario de Educación Nacional.

Don José Luis Moris Marro, director general de Administración Local.

Don Blas Pinar López, director del Instituto de Cultura Hispánica.

Don Pascual Marín Pérez, jefe de la Asesoría Jurídica de la Secretaría General del Movimiento.

Don José Navarro Reverter, presidente del Consejo de la Compañía Telefónica Nacional de España.

Don Pedro Iradier Elías, decano del Gobierno en la Campsa.

Don Antonio Comba Sigüenza, ingeniero de Minas y consejero del Instituto Nacional de Industria.

Don Vicente Guilarte Gotzens, catedrático de Derecho Civil.

Don Luis Gutiérrez Soto, arquitecto.

Don Angel García Fernández.


†

EL SEÑOR

**Don Porfirio Miranda Rueda**

Maestro de taller de la Escuela Sindical de Formación Profesional de Guardo

Falleció en Guardo, el día 20 de octubre de 1958

A los 54 años de edad

Después de recibir los S. S.

D. E. P.

El Patronato, profesores y alumnos de la Escuela Sindical de Formación Profesional de Guardo,

Tienen el sentimiento de participar tan sensible pérdida.



†

LA SEÑORA

**Doña Carmen Navarro Pér**

Falleció en Venta de Baños el día 22 de Octubre de 1958

A los 66 años de edad

Después de recibir los S. S.

— D. E. P. —

Su desconsolado esposo Isa Martínez Enguita; sobrina Carmen Ruiz Navarro; hermanos Santiago y Catalina; hermanos políticos Bienvenido Moro y Pedro Marco; sobrinos primos y demás familia,

Suplican a sus amistades una oración por su alma.

Funerales: Hoy, jueves, a las diez de la mañana y a continuación la conducción del cadáver al cementerio de Bada de Cerrato.

Iglesia Parroquial: Santa Rosa de Lima.

Casa mortuoria: Casas de Alcoholera, núm. 2.

Cía. de Seguros «El Ocaso». Funeraria Hontiyuel


M.C.D.2022